Basillo Vidal Banfield, FCS

La Vanguardia

Organo del Partido Socialista argentino—Defensor de la clase trabajadora

AÑO XIII—NÚMERO 722 JUEVES 26 MARZO DE 1908

5 C. EL NÚMERO

AVISOS

Se reciben hasta las 7 de la noche.—La redacción y la administración no se responsabilizan del contenido de los avisos.

Todo lo que concierne á la administración del diario (avisos, giros, suscripciones, etc.) debe ser dirigido al administrador.

DIARIO DE LA MAÑANA

DIRECCION Y ADMINISTRACION: DEFENSA 888—U. Telef. 2570 Av.—BUENOS AIRES

SUSCRIPCIÓN

En la capital é interior (por mes) . . . . . $ m n 1.20

Exterior . . . . . $ oro 0.50

PAGO ADELANTADO

5 EL NÚMERO

TELEGRAMAS

(AGENCIA HAVAS)

ITALIA

Las hazañas de un fraile

Cargando á un moribundo, le roba 150.000 liras

DETALLES TRÁGICOS

ROMA, 25.—Telegramas de Nápoles informan que del convento de San Pas[illegible] de sus funciones [illegible] monjes de dicho convento [illegible] las mejores familias napolitanas [illegible] consejeros espirituales de la aristocracia partenopea. [illegible] hecho que habiéndose enfermado un [illegible] forastero en una de [illegible] asistencia de un fraile, [illegible] al convento de San Pas[illegible] atendió al llamado, y asistió [illegible] días, mendigando las [illegible] hallándose aquél moribundo, se [illegible] en la habitación para [illegible] Parece que la confesión duró [illegible] despertando cierta impresión [illegible] que la casa, los cuales, [illegible] fraile, por signos vagos [illegible] descubrieron que el poco [illegible] se había llevado todo [illegible] extranjero. Avisada inmediatamente [illegible] fueron enviados alguaciles al convento. Practicada una redada [illegible] fraile encontrada la suma [illegible] sustraída al enfermo, es decir, [illegible] liras. En cuanto al santo [illegible] posible hallarlo en ninguna parte.

ROMA, 25.—Se agrava la impresión causada por las terribles acusaciones [illegible] fraile Valeriano del convento de San Pascual se concretan. No sólo [illegible] fortuna del conde de Montebello [illegible] sino que también ha [illegible] muerte con el veneno. La voz [illegible] haber envenenado también [illegible] una sirviente, que [illegible] duque, murieron de enfermedades que los médicos no supieron explicar. El fraile Valeriano frecuentaba [illegible] casa de la aristocrática [illegible] confesor de la condesa, [illegible] largamente premeditado [illegible] de toda la confianza de la [illegible] perfectamente al corriente [illegible] Los demás dicen que el regreso [illegible] para adueñarse del dinero [illegible] pensó matar á los [illegible] sospecha que [illegible] tenido algún cómplice [illegible] de la casa. Algunos explican [illegible] de la sirviente en este [illegible] que ella haya sido su cómplice [illegible] haya querido desembarazarse [illegible] para estar más seguro.

[illegible] judicial procede activamente [illegible] todos los datos del caso. [illegible] serán exhumados para proceder [illegible] de la que se espera [illegible] de las sospechas.

Detenido de Guillermo con Víctor Manuel

Los soberanos se abrazan y el buen pueblo aplaude

VENECIA, 25.—Procedentes de Berlín, [illegible] mañana á esta ciudad el emperador [illegible] como la emperatriz Augusta [illegible] príncipe Augusto Guillermo y [illegible] Luisa de Alemania. [illegible] Manuel III y las princesas de Venecia les recibieron [illegible] del ferrocarril. Los soberanos [illegible] se abrazaron dos veces. Un [illegible] se hallaba agolpamiento [illegible] inmediaciones de la estación, y [illegible] entusiasmo á sus majestades. [illegible] ciudad una gran animación, [illegible] cae una pequeña lluvia.

VIENA, 25.—El rey Víctor Manuel [illegible] en el palacio real á [illegible] príncipes alemanes. [illegible] el rey y el emperador Guillermo [illegible] cambiaron recíprocamente sus condecoraciones [illegible] á la de sus familias, así [illegible] generosidad de los dos países [illegible]

[illegible] almuerzo, los soberanos [illegible] daron á bordo de su yate [illegible] en medio de calurosas [illegible] muchedumbre (?) y saludadas [illegible] de artillería del arsenal [illegible] de guerra fondeados en la [illegible] los soberanos alemanes [illegible] rey con una cena á bordo [illegible] Asistieron también á [illegible] de relaciones exteriores [illegible] primer edecán del rey, teniente [illegible] Prusatti, el embajador de [illegible] Monte de Mazin y los [illegible] majestades.

San Marco, donde se halla [illegible] Hohenzollern, se halla esta [illegible] iluminado, y su asta [illegible] ferrico. En la vecindad [illegible] imperial alemán se halla [illegible] engalanada. A cuyo bordo una [illegible] se ejecuta una serenata.

[illegible] enorme desfila por el [illegible]

FRANCIA

LAS PENSIONES OBRERAS

Aplicación de la ley como la reclamaban los socialistas

[illegible] los elementos socialistas [illegible] no un triunfo de ellos [illegible] puesta por el gobierno á las obreras. Por esta ampliación [illegible] pensión no sólo á los [illegible] del comercio y la agricultura, también á los arrendatarios [illegible] empleados en las industrias [illegible] como á los que se dedican [illegible]

LAS TRAFISCENDAS DEL BANQUERO ROCHETTE

[illegible] se ha procedido hoy [illegible] bancos que [illegible] arrestado [illegible] expuesto [illegible] asiento el [illegible]

[illegible] asegura que en las [illegible] Franco-Español es ha [illegible] fondo de caja.

BELGICA

La sucesión del Congo

[illegible]

ESPAÑA

EL TERRORISMO EN BARCELONA

Una pista segura para encontrar los autores de los atentados?

MADRID, 25.—La cuestión de la represión del terrorismo sigue preocupando vivamente al gobierno. Se había ahora de una nueva pista, en la que se hallarían empeñados los jefes de la policía de Barcelona para dar con los autores de los últimos atentados cometidos, y parece que confían mucho en su éxito.

Los dos anarquistas de Buenos Aires

NO SE LES ENCUENTRA BOMBAS DE DINAMITA

VIGO, 24.—Continúan detenidos en la cárcel de esta ciudad los anarquistas llegados, procedentes de Buenos Aires á bordo de los vapores "Thames" y "Urmston Grange", días pasados. El registro que se les ha hecho en sus equipajes ha sido infructuoso.

El médico sospechoso—No tiene nada de dinamitero

BARCELONA, 25.—Parece que el médico cubano, señor Ruysanne Riura, arrestado días pasados aquí bajo la sospecha de complicidad en los últimos sucesos anarquistas, ha resultado inocente, y se cree que no tardará en recobrar su libertad.

DECLARACION DE UNA VICTIMA DE LAS BOMBAS

Una mujer interviniendo en los atentados?

BARCELONA, 25.—Una de las mujeres heridas por la explosión de la bomba ocurrida el día 15 de este mes en el mercado de Boquería, vecino á la Rambla, ha declarado hoy al juez de instrucción que momentos antes de producirse el estallido, una mujer le había pedido que la dejara colocar un envoltorio debajo del mostrador de su puesto, á lo que no se opuso creyendo prestarle un servicio.

La policía trata ahora de descubrir el paradero de esa mujer.

Mitin anti-solidario en Barcelona

MADRID, 25.—Comunican de Barcelona que en la Casa del Pueblo de esa ciudad, se realizó hoy un gran mitin popular en el que se combatió duramente á los solidarios.

Torero herido, en presencia de un príncipe japonés

MADRID, 25.—El príncipe japonés Kuni ha asistido hoy á unas corridas de toros. El espada Relampaguito, que tomaba parte en ellas, sufrió una cogida resultando herido de bastante gravedad.

Recordando á Espronceda

MADRID, 25.—Se ha inaugurado hoy con gran brillo una lápida conmemorativa del centenario del nacimiento del eminente poeta español José de Espronceda.

Asistieron al acto los nietos de Espronceda y numerosas asociaciones literarias.

Suavizando una ley bárbara

MADRID, 25.—Se anuncia que el proyecto de ley elaborado con el objeto de combatir vigorosamente al terrorismo será modificado en el sentido de que se reprendan los actos y no las ideas.

LA HUELGA DE BILBAO

MADRID, 25.—Un telegrama de Bilbao informa que la huelga estallada en esa ciudad asume un carácter gravísimo. Las tareas de carga y descarga de los muelles se encuentran completamente paralizadas.

Esta tarde se produjeron algunos incidentes de escasa importancia. La guardia civil recorre las calles, habiéndose también acuartelado las tropas por orden superior.

La canalla de perraminos

MADRID, 25.—Una niña de 15 años se presentó hoy ante el juzgado de guardia, denunciando al conde de Mendoza Cortina como autor de un atropello llevado á cabo contra su persona.

Los diarios de la tarde se ocupan de este asunto, que constituye el tema en muchos círculos de la capital, dadas las circunstancias en que se produjo este escándalo.

INGLATERRA

Los conservadores y los liberales comentan á su modo el triunfo de M. Gooch

LONDRES, 25.—Los diarios unionistas se regocijan vivamente de la victoria del candidato de su partido, Mr. Gooch, alcanzada ayer en la elección de diputado por el distrito de Packham y la atribuyen al éxito que ha tenido la campaña que emprendieron los unionistas en favor de la reforma de las tarifas aduaneras. Los órganos liberales, por su parte, atribuyen el resultado de esa elección á la campaña que vienen haciendo los dueños de las cervecerías en contra del proyecto de ley relativo á la venta de las bebidas alcohólicas que presentó el gobierno á las cámaras.

Las rivalidades con Alemania sobre el poderío naval

LONDRES, 25.—"The Standard", en su número de hoy, persiste en mantener que el continuo aumento de la marina de guerra de Alemania va dirigida contra Inglaterra. No cree ese diario en las declaraciones hechas ayer en el Reichstag por el canciller príncipe von Bülow, según las cuales el programa naval alemán no debe considerarse como una hostilidad hacia la Gran Bretaña.

CAMPBELL BANNERMANN GRAVEMENTE ENFERMO

LONDRES, 25.—El estado de salud del primer ministro, sir Campbell Bannermann, sigue empeorando, y los últimos informes médicos inspiran gran inquietud.

Misionero italiano asesinado

LONDRES, 27.—Acaba de recibirse aquí la noticia de que un grupo de árabes ha asesinado alevosamente en Derj (Tripolitania) al misionero italiano Giusuino.

INCENDIO EN UN TEATRO

Llamado al escenario

LONDRES, 25.—A consecuencia de un incendio estallado durante la noche en el teatro Drury Lane, de esta capital, el escenario ha quedado destruído, pero la parte interior del teatro ha resultado intacta. Se logró evitar que las llamas la invadiesen, gracias á la precaución que se tomó en seguida de declararse el incendio, de bajar el telón de seguridad.

La policía se ha [illegible] llegada á hacer evacuar [illegible] próximos [illegible] muebles de las casas.

Para defender á los propietarios [illegible] contra la posible propagación del incendio, lucharon los bomberos con cuarenta bombas hasta lograr limitar la destrucción á la parte del escenario del expresado teatro, lo que se pudo obtener gracias al telón de amianto incombustible que bastó para limitar la esfera del fuego.

Las pérdidas, tanto en decoraciones como en mobiliario y trajes, representa muchos miles de libras esterlinas.

MARRUECOS

Muley Hafid en derrota?

PARIS, 25.—Un telegrama de Tánger anuncia que una media salida de Rabat al mando de un hermano de Abdel Aziz, se dirige actualmente hacia el norte, mientras que el teniente del sultán El Bagdadi avanza hacia Fez al frente de numerosas fuerzas.

Según ese despacho, el usurpador Muley Hafid carece de dinero y de armas, y se habría retirado al distrito de Márrakesch. Numerosas deserciones se producirían cada día en las filas de su ejército.

Escuadra austriaca en aguas marroquíes

TANGER, 25.—Ha llegado hoy á este puerto la flota austriaca que días pasados estuvo en Barcelona.

ESTADOS UNIDOS

El próximo mensaje de Roosevelt

WASHINGTON, 25.—En el mensaje que presentará al Congreso, el presidente Mr. Roosevelt, aconseja que se hagan enmiendas á las leyes contra los trusts, y sobre el comercio entre los diversos estados de la Unión, pide la discusión inmediata de las leyes sobre las finanzas, sugiere el nombramiento de una comisión encargada de recoger los documentos necesarios para permitir al próximo congreso ocuparse, en seguida que abra sus sesiones, de la revisión de las tarifas aduaneras.

Un diplomático rechazado

WASHINGTON, 25.—El gobierno alemán ha rehusado aceptar á Mr Hill, actualmente ministro plenipotenciario de los Estados Unidos en La Haya, como embajador en Berlín.

La ciudadanización de los extranjeros

UNA LABOR URGENTE

El Comité Electoral Central anuncia que iniciará una agitación entre los afiliados al Partido en favor de la ciudadanía.

La tarea le va á ser fácil, porque desde hace tiempo se nota un vivo interés entre los trabajadores afiliados á no al Partido Socialista, por obtener la ciudadanía, en la que unos ven una garantía personal, que los pone fuera del alcance de la ley de "residencia", y otros un arma para la defensa de sus intereses morales y materiales por medio del ejercicio de los derechos políticos.

Serán estos hombres de trabajo, entrados en la vida cívica con plena conciencia de su papel y con espíritu de clase bien pronunciado, nuestras mejores fuerzas, capaces de abogar con el tiempo al voto venal, que por otro lado se irá extinguiendo también.

Lo sabemos todos. Hay decenas y decenas de hombres, de amigos y compañeros, que desean adquirir la ciudadanía. Necesitan sólo instrucciones prácticas y ayuda para vencer los obstáculos, que les oponen jueces indignos y torpes que someten sus actos al visto bueno de la policía.

El Comité Electoral, si quiere que la agitación en proyecto sirva para algo, debe poner todo su empeño en destruir esos obstáculos.

De otro modo, se habrá perdido el tiempo.

La tarea, eminentemente práctica y quizás difícil, necesita colaboradores abnegados, pacientes y enérgicos.

Pero deben hallarse á cualquier precio, como se encuentran para todas las cosas, [illegible] Junto que un partido en lucha constante, que vive y se agita por el esfuerzo de todos sus miembros.

El descanso dominical

CÓMO SE OBSERVA LA LEY EN BÉLGICA

De un informe oficial sobre la aplicación de la ley relativa al descanso dominical en Bélgica, resulta que desde su vigencia han tenido lugar, en el trimestre de los seis últimos meses del año 1906, 109 sumarios iniciados contra 16 barberos y 73 almacenes de víveres por hacer trabajar á sus obreros en día domingo.

Desde el 16 de enero al 15 de diciembre de 1907 fueron entablados 342 "procesos verbales" 103 contra empresas industriales, 5 contra industrias comerciales, 116 contra barberos y 118 contra almacenes al menudeo.

El informe dice: "La aplicación de la ley ha encontrado resistencia en los almaceneros al menudeo y en los barberos, como lo demuestra el número de "procesos verbales" arriba mencionados." Constata que muchos de los interesados no habían comprendido bien la ley, pero que ahora la cosa está mejor aclarada, y que por consiguiente todas las reclamaciones mal fundadas se han evitado.

La ley sobre el descanso dominical tiene tantas excepciones en Bélgica—y aquí lo mismo—que es muy comprensible que no haya sido desde el principio comprendida.

Estas excepciones han producido tal confusión que nadie llegaba á comprender el verdaderamente la ley era aplicada ó no.

Del informe resulta que la resistencia contra la aplicación de la ley se ha manifestado de parte de aquellos comerciantes que no cuentan con una clientela fija que habite en la ciudad, sino con aquella que viene de los alrededores durante los domingos y que compra sobre todo las ropas hechas, las telas, la quincallería y los variados objetos que se venden en los bazares.

Pero—según el informe—también esta categoría de comerciantes, que alimentaban temores respecto al perjuicio que la aplicación del régimen nuevo habría traído á sus negocios, está ahora convencida de que estos pueden continuar sin sufrir alteración alguna, aun observando la ley.

Es así como no se volvió á oponer ninguna resistencia contra la aplicación de la ley.

Para obtener este resultado entre nosotros es necesario [illegible] una [illegible] trabajo [illegible] cumplimiento [illegible] á [illegible] cerrar.

En la [illegible] se ha [illegible] en [illegible] Que el mayor [illegible] contravenir á las comprendidas belgas relativas á [illegible] de [illegible]

Trescientos cuarenta y dos sumarios en un año, por violaciones á la ley [illegible]. Cuántos se han levantado aquí en los dos años y medio, cerca, que [illegible] vigencia nuestra ley de descanso [illegible]? Ni habrán llegado á una docena [illegible] se han dirigido contra míseros vendedores ambulantes, muchachos diarieros, etc., que [illegible] dían ignorar la ley.

Los almaceneros expendedores de alcohol gozan de absoluta libertad para violar la ley. Los protege la policía del gobierno, los caudillos, y cuentan con la tolerancia ó la inercia de los trabajadores.

La inquisición del cuartel

NUEVAS DENUNCIAS

Iniciación del sumario y cargos comprobados

A los numerosos casos publicados va en sobre el bárbaro trato de que son objeto los soldados del regimiento 40 de infantería, debemos agregar hoy otros nuevos.

En una de las cuadras, no hace mucho tiempo se obligó á un soldado á permanecer tres horas en posición de "prepare" con las rodillas desnudas. Para aumentar el suplicio, se le colocó una barra de hierro en las manos, que pesaba tres kilogramos y novecientos gramos. Con ella estuvo tres horas, y cuando cumplió la pena, no podía ni moverse.

El conscripto Tremoulle con frecuencia es víctima de grandes vómitos de sangre, que lo deja extenuado por completo. Cuando el mal le ataca, arroja sangre por boca, nariz y oídos. Sin embargo, se le obliga á hacer ejercicios como á sus compañeros.

Un conscripto llamado Díaz, declarado inútil porque tiene sacado el brazo derecho y no puede hacer con él ningún movimiento sin experimentar graves dolores; había sido dado de baja por el médico, pero el comandante dijo que necesitaba soldados en el cuartel, y que los imposibilitados por defecto físico podrían trabajar en servicios auxiliares. De que entonces Díaz ocupa el puesto de caballerizo, y cuida el caballo del comandante. Una tarde Díaz paseaba el caballo, llevándolo por un camino á casa del médico del cuerpo. El teniente Chavarría lo detuvo, objetándole que por ese camino no podía sacar el caballo. Díaz contestóle que otras veces lo había hecho por ese sitio.

Por toda respuesta, sacó el teniente la espada y dió á Díaz varios sablazos en la espalda. Hasta cinco días después del hecho, se podían ver las señales del sable.

Para colmo, Díaz continúa cuidando el caballo del comandante, y fué llamado últimamente por el teniente Chavarría, quien le pidió que no declarase nada de lo ocurrido en el sumario que se levantó con motivo de las denuncias hechas por los diarios.

El soldado Lorenzatelli, que fué dado de alta en el hospital militar, después de una prolongada asistencia médica, requerida por el estado de salud en que se encontraba, fué incorporado inmediatamente á la compañía, obligándosele á hacer instrucción.

Moscatelli manifestó que no le era posible, por encontrarse en grado extremo de debilidad, pero no se le atendió.

Al siguiente día, Moscatelli insistió de nuevo á la enfermería, reagravando en sus dolencias.

Un soldado de apellido Rodríguez no podía aprender á cuadrarse. Se le colocó un palo cruzado á la espalda y sostenido entre los brazos.

En esta forma aprendió á cuadrarse...

El director de "La Argentina" fué llamado á prestar declaración, por las denuncias que dicho diario había formulado.

Aunque nada se ha publicado oficialmente, sabemos que todos los cargos relatados contra el jefe del cuerpo, comandante Señorans, han sido comprobados por la declaración de los conscriptos, que coinciden con las publicaciones hechas.

Anteayer fueron interrogados Germán R. Díaz, Pascual A. Serrano, Enrique Delpozzo, retenidos indebidamente en las filas; J. Díaz, Parodi y Suárez, desertores por malos tratos, ranchero Pedemonte, puesto de plantón por quince días, y á quien después se le encerró en el calabozo con una mordaza, pasando luego al hospital; soldado Calabone, recargado con un año de servicio por causa insignificante. Landini, abofeteado por el comandante y pasado luego al calabozo; Juan Caranova, castigado con calabozo por solicitar permiso para ver á su señora madre el día que se le amputaba una pierna; Raúl Ferrer Villanueva, castigado con tres horas de plantón por no haber hecho correctamente un saludo militar, y encerrado en el calabozo por haberse caído; Jorge Granel, enfermo, recargado siempre de fagina; soldado Maza, cabo Ferreyra, abofeteados después de tener puestos los grillos; conscripto Giura, bárbaramente abofeteado, y casi todos los casos publicados.

Comprobóse también la terrible marcha al sol y sin comer á Arroyo Pinero.

Veremos si ha [illegible] para los bárbaros del sable.

Los cabiros del Sanlo Oficio

SERÁN ACUSADOS ANTE LOS TRIBUNALES

El doctor Mario Bravo va á presentar una acusación criminal—cuyo escrito publicaremos oportunamente—por abuso de autoridad y usurpación de funciones judiciales, contra los empleados de investigaciones que intervinieron en la detención de los obreros Galarce y Medeo.

La catástrofe de la calle 5 de Julio

NADIE TIENE LA CULPA

Un informe oficial de los ingenieros municipales

A raíz de la catástrofe producida últimamente en el edificio en construcción de la calle 5 de Julio, propiedad de la empresa Viñalonga, fueron designados los ingenieros Iturbe y Tregua para que practicaran una investigación acerca de las causas que produjeron el desgraciado suceso.

En el informe, después de hacer largas consideraciones sobre la catástrofe, que ya es [illegible] la muerte de cinco obreros, y hirió gravemente á dos [illegible] los [illegible] 1º Que [illegible] según [illegible] Que el material era de calidad excelente; 3º. Que la catástrofe se debe á la caída de la cornisa sobre el andamiaje á causa del excesivo peso del cielo raso, respecto á la parte de carga correspondiente al parapeto.

Con este raro informe, los inspectores municipales Iturbe y Tregua salvan de toda responsabilidad á su colega el ingeniero Caruchet.

La bondad de los materiales y la exactitud de los planos, deben correr parejas con la ejecución de estos últimos, es decir, con la dirección de las construcciones.

Tan excelentes eran unos y otros, que no pudieron dar mejores resultados. Ni los ingenieros informantes ni nosotros vamos á creer que la catástrofe se debió á algún genio del mal.

Los obreros víctimas de la catástrofe, los heridos que aún yacen en el lecho del dolor en el hospital Rawson, sin haber tenido la previsión de los pobres muertos asegurados en una compañía que indemnizará á sus familias, deben sentirse bien compensados en su triste suerte con el informe que libra de toda responsabilidad á los causantes de su desgracia.

Así éstos continuarán menospreciando como hasta ahora la vida de los trabajadores bajo su dependencia.

Inmunidades policiales

LOS VIGILANTES EN EL TEATRO

Decididamente, [illegible] de policía es un hombre perseverante. Ha resuelto que se suprima del escenario teatral el uniforme del vigilante en los sainetes, y no ceja hasta lograr su empeño, apoyado al fin por un asesor legal que hace maravillas de equilibrio para acradar al mismo tiempo á Falcón y á los autores teatrales.

Se recordará que el jefe de policía solicitó de la intendencia municipal se prohibiera que tomaran parte en representaciones teatrales de producción nacionales personajes que representaran agentes de policía, "porque en general desempeñan papeles ingratos y odiosos, que impresionan desfavorablemente la imaginación popular del vulgo, que es el público ordinario de ese género de espectáculos".

La inspección general, informando el asunto, dijo que no procedía lo solicitado por el coronel Falcón, porque una ordenanza en ese sentido afectaría libertades constitucionales. Pasado el asunto á informe del asesor municipal, éste se expidió en la siguiente forma:

"En principio, el H. C. Deliberante tiene facultades para dictar una ordenanza prohibiendo ó reglamentando el uso del uniforme de la policía de la capital. Pero el cumplimiento de esa ordenanza se haría difícil, porque pudiera considerarse en ciertos casos, que ataca ó desconoce libertades consagradas en nuestras leyes. De ahí que, si es una necesidad la ordenanza cuya sanción pide el señor jefe de policía, esta ordenanza debe proyectarse con particular previsión y parsimonia. No creo que deba prohibírsele en absoluto el uso de todo uniforme oficial en las representaciones teatrales, ni tampoco permitirse en ellas el escarnio ó la irrisión de los agentes de policía. La ordenanza, en caso de dictarse, debiera, pues, limitarse á prohibir, so pena de multa, que se ridiculice ó escarnezca el uniforme policial."

La ordenanza, si se llega á dictar—que no lo creemos todavía—sería un torpe atentado contra la verdad artística en el teatro, y acaso contra la libertad del pensamiento. De esa restricción, á la de prohibir que se critique aún de palabra á la policía y á sus agentes, y que se les presente en los libros, entre los personajes de una novela, media poca distancia, tan poca, que á cualquier mandón no le sería difícil salvarla si lo deseara.

Apuntemos este nuevo caso de "reacción".

Cuadros de "reacción"

Un profesor de "instrucción cívica"

La política criolla atraviesa un período fecundo en episodios que suministran tema abundante para el comentario público.

Hay caudillos de la "reacción" presidencial que en el congreso representarán á los caftens, cuyos servicios electorales supieron utilizar; como hay profesores de instrucción cívica (!) que en alguna ocasión han ido hasta Tucumán para visitar la casa histórica y recibir inspiraciones cívicas, que luego se prestan para los engaños electorales de cualquier politiquería.

Tal es, por ejemplo, el distinguido joven Emilio Alonso Criado, que no es un criado aunque haya obrado como un lacayo al servicio de la "reacción", en los comicios del día 8 del corriente, y que debe estar meditando á estas horas sobre las próximas fiestas patrias que le iban á brindar una ocasión de pronunciar algún inspirado discurso al pie de la pirámide de Mayo. El tema se adivina fácilmente, tratándose de un profesor de instrucción cívica, usurpador del puesto que en una mesa del comicio le correspondía á otro ciudadano, de quien usurpaba también el estado civil. Nos hablaría de la patria, de las libertades acordadas por nuestra constitución, de la integridad republicana de Mariano Moreno, del espíritu progresista de Bernardino Rivadavia, de Belgrano, San Martín y hasta de Figueroa Alcorta, el de la "reacción institucional".

Es posible que para el 25 de Mayo le cuente todas esas bellas cosas á los huéspedes de aquel establecimiento ubicado en las proximidades del jardín zoológico, si hay jueces en... Buenos Aires, pero, es casi seguro que si tenemos la suerte de hacer tan feliz hallazgo, no tendremos en tener una nueva sorpresa de la "republicana" cámara de diputados que tan republicanamente dice que nos representa. Se propondrá una ley de amnistía general, con la cual quedará legalmente establecido que "no hay culpa" en los delitos electorales realizados hasta esa fecha y con eso serán puestos en libertad todos los delincuentes políticos.

Y el pueblo recibirá una lección de instrucción cívica, muy moral, mientras no arroje á un lado la indiferencia y pida que lo abrume.

Cerezo, presidente

Al iniciarse el nuevo período parlamentario se renovarán los autoridades de ambas cámaras. En la de senadores es posible que deje de ser presidente Emilio Villanueva, y en la de diputados estaría muy bien Pedro Cernadas, quien por su aspecto y capacidad es el más indicado para representar la intelectualidad y la moralidad de los nuevos electos de los últimos comicios.

Sería digno de verlo terciando en algún debate como cuando era juez de paz.

Cuando un diputado dijera: el señor H está errado, él confirmaría: tiene usted razón, si el señor H replicara: el errado es el vecino, don Pedro para no quedar mal, con ninguno de los dos, repetiría: tiene usted razón. Figurémonos por un momento que los dos oradores, impacientándose, prorrumpieran en un "señor presidente, usted no sabe nada", y allá iría don Pedro, con otro "tiene usted razón". Con lo cual dejaría probado que el único presidente digno de una cámara que no sabe hacer nada útil sería el otro de los hombres provisorios.

Los accidentes del trabajo

En la imprenta y encuadernación de la calle Bolívar 770, en momentos que el menor Ismael Fernández trabajaba en una máquina, el engranaje le tomó del pie derecho, destrozándole el dedo pulgar.

Ayer á las 6.30 a. m., en el dique 3, á la altura de la calle Belgrano, el jornalero Santiago Giacomo, de 23 años, á consecuencia de un accidente, sufrió una contusión en la región lumbar.

LEGISLACIÓN OBRERA

EN EL URUGUAY

La comisión de trabajo de la cámara de diputados ha aprobado definitivamente, con algunas sustituciones, la ley de trabajo ordinario y descanso semanal, enviada por la administración presidida por el señor Batlle y Ordóñez.

También quedó aprobado el artículo presentado por el diputado Alberto Zorrilla, relativo á las tres horas de trabajo extraordinario, en las cuales regirá el contrato entre los obreros y los patrones.

De acuerdo con una modificación propuesta por el doctor Repetto, la mujer obrera que preste servicios más de cuatro meses en uno ó varios establecimientos, estará obligada á un descanso de treinta días después del parto.

Todos los establecimientos deberán llevar un registro nominal de los obreros que empleen, á fin de que éstos puedan comprobar su carácter á los efectos de la ley.

Mientras no se cree la caja nacional de pensiones para obreros, las mujeres que se encuentren de parto, recibirán del Estado, durante las cuatro semanas de descanso, un subsidio no embargable ni cedible, de 5 centésimos diarios, previo certificado expedido por el médico de la asistencia pública.

EL EXJUIZ AURRECOCHEA

Pensado cuando se le iba á condenar y muerto ahora en España

Según informes recibidos en el ministerio de relaciones exteriores acaba de morir en el hospital provincial de Huesca (España) el ex juez federal de La Plata, doctor Mariano S. Aurrecochea.

Acusado de vender sus sentencias, dijose que una de las partes interesadas redactaba los fundamentos y la decisión judicial que le favorecía, y el juez ponía su firma. Fué acusado también de "distracción" de los fondos que la lotería nacional le entregaba para su distribución entre instituciones de beneficencia. Cuando estaba á punto de pronunciarse el fallo condenatorio se dijo que había huído del país, y desde entonces nada se ocupó más de él.

Se dice que el ex juez ha sucumbido atacado por una intoxicación de albayalde, ejercitando la profesión de pintor; pero nos resultamos á creer en ese martirio, que por otra parte sufren todos los diaz miliares de trabajadores.

Cómo se iba á informar tan pronto de la muerte de un obrero pintor nuestro ministerio de relaciones exteriores?

Lo más seguro es que los que lo dejaron escapar cuando iba á ser condenado, quieran demostrar ahora que la justicia fué hecha por el destino, y que piensen que el martirio del ex juez definitivamente debe servir para conquistar cierta benevolencia en favor de otros jueces que deberían quizás correr la misma suerte de Aurrecochea.

La conmemoración de Edmundo De Amicis

Ayer, como estaba anunciado, se efectuó en el teatro Odeón el acto público conmemorativo de E. De Amicis, cuya organización estuvo á cargo de la sociedad "Dante Alighieri".

Después de las dos de la tarde empezaron á llegar al teatro los representantes de las sociedades italianas, con banderas, los comisionados del magisterio argentino y los de otras sociedades de beneficencia. El ministro de relaciones exteriores concurrió también al acto—sin flores y sin etiqueta—mientras el plenipotenciario italiano no tuvo tiempo ni voluntad de hacer acto de presencia, dejando la delicada misión á cargo de su secretario particular. Muchos murmuraban que el conde de Cellere prevía un desastre.

El teatro, que se hallaba completamente lleno, presentaba un hermoso aspecto. En medio del escenario destacábase un artístico busto del genial escritor, circundado de flores.

El señor B. Cúitadini abrió la serie de los discursos con una "improvisación", en la cual se distribuyeron "gracias" á manos llenas á todos los presentes, haciéndose resaltar el esfuerzo italoargentino realizado por nuestro flamante canciller. Habló de la noble misión llevada á cabo por él y sus amigos de la "Dante", y concluyó cediendo la palabra al orador oficial, el profesor Fernando Sansone, un italiano recién llegado de la península en viaje de estudio y de placer.

El profesor Sansone es un joven simpático, y también inteligente. Demuestra en su panegírico una erudición no muy común, en lugar de su discurso, que ocupa casi una hora, tiene pasajes lúcidos y brillantes, pero no posee la virtud de interesar mayormente al auditorio. Su disertación toma á De Amicis como un incidente alrededor del cual pueden tejerse muchas páginas de historia patria peninsular. Recuerda los grandes italianos que honraron las letras y las armas, no escatima elogios á los príncipes de la casa de Saboya; hace el paralelo crítico entre la prosa y la poesía, recuerda que Italia ha dominado en el mundo durante muchos siglos, triunfando de los bárbaros; acaricia á Zebaños haciendo mención de los grandes que lucieron sus virtudes patrióticas en la Argentina, valle de Pueyrredón, San Martín, Rivadavia, etc.; saluda al pueblo de la Argentina hospitalaria en el nombre del generoso pueblo de Italia, é idéntico saludo dirige á la prensa del país en nombre de la prensa italiana.

Después de todo esto, le unos párrafos de "Cuore" dice algo de la bondadosa generalidad del corazón, recuerda su dolor en ocasión de la muerte del hijo, y le no que [illegible] á los niños que lo circundan

Para apreciar la superioridad de los cigarrillos

SIGLO XX

compárenlos con "cualquier" marca de su precio

para que el [illegible] de la niñez.

Para De Amicis hombre político militante en las filas del [illegible] no fué sino una frase incidental, no menciona hizo de los múltiples trabajos editados por nuestro inolvidable compañero.

Cuando el profesor Sansone concluyó de hablar, muchos esperaron todavía que se hiciera la conmemoración. El escrito elegante del orador no se adaptaba á una conmemoración. Tal vez, mejor impresión hubiera producido su publicación en una revista.

Después del profesor Sansone subió á la tribuna el profesor Berutti, del magisterio bonaerense. Su discurso fué breve, incisivo, patético. Recogió muchos aplausos.

No igual éxito tuvo el doctor Caracc, otro prohombre de la colonia de los italianísimos, que leyó unos versos incomprensibles.

El doctor Cittadini cerró el acto, agradeciendo nuevamente á los presentes el concurso que habían prestado á la "Dante Alighieri", la asociación que "tan brillantemente sabía aprovechar las circunstancias para afianzar su obra" y—decimos nosotros—para producir la resurrección ó la aparición de obscuras celebridades de la poderosa colonia, cuyo nombre casi siempre ha ofrecido un pretexto admirable de candecoraciones oficiales

De Amicis, ayer no ha sido conmemorado, en nuestro concepto Se le ha presentado bajo un aspecto muy unilateral y patriotero.

El autor de "Lotte Civile" merece ser reivindicado.

ALFA

NOTAS

UN PADRINAZGO

Hay gente aprovechada, para quien la casualidad no es bastante calva para que no pueda agarrarla por los pelos y sacarle todo el provecho imaginable

Un señor Serafín Guide recibió de su esposa el obsequio de un par de gemelos que hizo ascender á ocho el número de sus presuntos herederos. No nacieron con un panecillo bajo el brazo, y por consiguiente había que pensar en el panadero que lo proporcionaría á cambio de algunas monedas. Y como éstas no suelen aumentar era necesario buscarles un buen padrino. ¿A quién tomaré de... padrino?—se preguntaba, y al pensar en Higueroa debió darse una palmada en la frente, exclamando: ese será... mi hombre. Y así fué.

Como su mujer acertó á dar á luz á los nenes el mismo día en que Legris pretendía dar á la oscuridad á don José, á fuerza de humo con que se proponía hacerle cerrar los ojos, se fué allá y le dijo, á lo hizo decir "Puesto que mis hijos vieron la luz el mismo día en que vuestra excelencia no vió la oscuridad á que le condenaba el famoso tarro ácrata, es necesario que me los apadrine". Y el magnánimo presidente, muy compungido, aceptó la carga y mandó á su secretario el doctor Escolar para que le representara en la ceremonia que tuvo lugar en San Ignacio La crónica no dice si entre algún apretón de manos se deslizó algún billete...

Hay gente aprovechada que sabe sacar provecho de todo. Hasta de un atentado.

EL HERMOSO CANCILLER

¡Que se vaya. Cuanto antes mejor

Zeballos ha tomado en serio el papel de canciller providencial, que quisiera ser de hierro, siendo de otra cosa.

Los ataques de la prensa extranjera no lo conmueven del pedestal en que se ha clavado, porque es extranjera y, por consiguiente, contraria á los intereses argentinos. La del país tampoco logra impresionarlo con sus ataques, porque es también extranjera... la redacción (?)

Y si mañana se levantara el pueblo en masa, para formar una solemne manifestación, pidiéndole que dimitiera, no lo haría, excusándose en que la masa de los habitantes del país está formada por una enorme mayoría de extranjeros, entre los que predominan los italianos y los españoles, que aunque padres de argentinos no estarían exentos—á su juicio—de la animosidad que todo extranjero debe sentir hacia... las veleidades de un antiguo jurista

Veamos qué causas originan esa antipatía general que ha determinado en don Estanislao el empecinamiento que lo induce á no dejar su ministerio, aunque viniera un terremoto para quitarlo de allí

La prensa del exterior lo ataca, y lo hace justamente indignada por su conspiración permanente contra la paz internacional. Parece que el canciller estuviera empeñado en hacer prosperar las fábricas de armas y á los intermediarios que intervienen para realizar esos negocios La prensa del país censura los actos de un ministro que á cada paso suscita alarmas en el exterior, para sumarlas á las del interior, que hacen sentir su influencia nefasta sobre la economía nacional, determinando un estado latente de crisis. Y la población, aunque la llamara extranjera, repudiará siempre á los hombres que contribuyen á hacerla vivir en constante zozobra, haciéndole temer que sus veleidades

urdan sus hijos á los horrores de una [illegible] que no [illegible] el peligro la piel del que la provocara

Se ve que [illegible] es necesario, á quien la gente de trabajo quisiera verlo lejos, muy lejos, tomando aires de montaña, para cantarle con la música del "pan, francés", el célebre "va se fué", con que despidieron del sillón presidencial á su antiguo amigo Juárez Celman Mas por ahora se limitan á decir: "que se vaya, y cuanto antes mejor". He ahí una prueba de patriotismo que no será capaz de dar.

UN POCO DE LUZ SOBRE HECHOS ACRATAS

"De la discusión sale la luz". Es uno de tantos refranes que constituyen la filosofía popular, que, alejándose del farrago de las frases, funda sus sentencias sólo en el buen sentido Corroborando lo que dejamos dicho, leemos en "La Protesta" de ayer una carta de Emilio M. Basterrica, anarquista, á quien le niegan ese título sus excompañeros, con los cuales ha sostenido una vida polémica que parece terminar con la publicación del documento mencionado Entre otras cosas dice.

"Si ser anarquista es mistificar, nublar las inteligencias, someter á los obreros á una disciplina para favorecer intereses ajenos, distraer á los trabajadores de su acción para gimnotarlos á las ideologías, con el objeto de que no obren y olviden la vida material, "robarles el dinero con propagandas confusas", dirigir plegarias al Estado para que vea nuestras miserias á fin de remediarlas, estar un día con la burguesía y otro con los obreros; "traicionar la causa de los trabajadores, como en varias huelgas ha sucedido; en fin; ser un ruñán de la burguesía y un traidor de los obreros", yo no soy anarquista, y grito: ¡Muera el anarquismo! ¿No han demostrado que "La Protesta" es un fetiche y los anarquistas zanahorias? Yo sé lo que soy, "La Protesta" es la que no sabe lo que es; porque un día es organizadora, otro anti, y otro de más allá, anfibia"

Si algo hay que lamentar en esto, es que no sea más claro y explícito aún, diciendo todo lo que debe saber acerca de aquellos hombres Sin embargo, lo dicho arroja bastante luz sobre la turbia conducta que observan siempre

A LOS SOCIALISTAS

El Comité Electoral Central hace un nuevo llamado á todos los camaradas para que cooperen con su ayuda pecuniaria á la mejor atención de los gastos que demande la enérgica campaña que ha iniciado en defensa de los derechos cívicos de todos los ciudadanos, tan cínica como escandalosamente pisoteados por los secuaces del oficialismo en los comicios del 8 de marzo

Las donaciones pueden enviarse á la secretaría del Comité, Defensa 888.

EL SECRETARIO.

PARA EL FONDO ELECTORAL

Varios afiliados al Centro de la 10a, $ 3.40; Centro de la 10a, 16.60, Emilio Sanguinetti, 3; A del Piero, de C. Suárez, F C S.) 1; José Alessio, 1, Gumersindo Covetto, 1; Eliseo Tarquini (de Longuimay, Pampa Central), 5, José Bussanich, 2; B L. 1, R. Hernández, 1, Pedro Martínez, 1.

DE LAS PROVINCIAS

BUENOS AIRES

SAN NICOLÁS

Asamblea del Centro Socialista—El 1o. de Mayo y los gremios obreros

SAN NICOLAS, 24—Para el jueves están citados á asamblea general los miembros del Centro Socialista de esta. Debe tratarse entre otros asuntos de importancia, de la fiesta del 1o. de Mayo y del Congreso del Partido

Hoy que se encuentran algunos compañeros que habían ido á las cosechas, es de esperar que se realice una regular asamblea, que dé vida y acción á este Centro.

—Anoche se reunieron los sastres.

—El domingo 29 tienen asamblea general los tajabarteros y curtidores, en la cual se deberá discutir su intervención en la fiesta del 1o de Mayo y nombrar sus delegados.

—Otros obreros se preparan á colaborar en el éxito de esa fiesta reorganizando el cuadro dramático á objeto de dar mayor brillo á la velada, si es que se reanuda como otros años, realizarla en el teatro.—Corresponsal.

AVELLANEDA

Sed agua, pero con estatua

AVELLANEDA, 25—El vecindario clama por un poco de agua, tiene sed. Nadie

TELEGRAMAS

URUGUAY

LA HUELGA EN LOS FERROCARRILES

Una bomba—Tiros de fusil

MONTEVIDEO, 25—Llegó ayer á la capital la noticia de que á inmediaciones de Itapebí (departamento de Artigas), se hizo estallar una bomba en momentos en que pasaba un tren de pasajeros No hubo desgracias personales que lamentar, ni fué posible dar con los autores del hecho.

En el kilómetro 103 se colocó un montón de piedras sobre los rieles. El maquinista, advertido del peligro que corría el tren, detuvo la máquina á pocos pasos del lugar del hecho.

MONTEVIDEO, 25—Un diario de la mañana publica el siguiente telegrama: Paysandú, marzo 23 (2 p m.)—El sábado á la noche, el señador Miguel Escachi cayóse del vagón del ferrocarril Midland, sobre las toscas de la orilla, desde una altura de 11 metros, sufriendo gravísimas lesiones que le produjeron la muerte cuatro horas después En la madrugada de ayer, un desconocido hizo un disparo de arma de fuego contra un centinela del 4o. de infantería, que protege la estación del Midland. Felizmente no lo hirió. El disparo partió de la casilla de carga distante 40 metros del centinela Este, sin ver á su atacante, disparó dos tiros de fusil en dirección á la casilla. El delincuente no pudo ser capturado.

Un nuevo conflicto argentino-uruguayo—Tierras de la República Oriental vendidas por el gobierno de Buenos Aires.

MONTEVIDEO, 25—Parece que surgirá una nueva cuestión entre la Argentina y el Uruguay, debido á la propiedad de las islas denominadas Timbó, Zapallo, Rica, Carbonera y Misionera, adyacentes al departamento de Artigas, y que el gobierno argentino tendió á un rico propietario de Corrientes.

Por su posición topográfica, aquellas islas no han podido ser enajenadas por el gobierno argentino Se tratará le que vuelvan al dominio uruguayo, así como las denominadas Padre Gaspar, Vacas, Itacumbú y Paredón, existiendo un documento suscripto por el general Gregorio Castro, el 19 de marzo de 1896, en el que decía que había tomado posesión de aquellas en nombre del gobierno uruguayo.

BRASIL

LAS HUELGAS

RIO JANEIRO, 25—Los operarios de la compañía de gas están haciendo trabajos para declararse en huelga.

Hoy abandonaron el trabajo los obreros de la importante casa Guinle.

Las elecciones de Bahía—Efecto de una felicitación presidencial

RIO JANEIRO, 25—Una tarjeta enviada por el doctor Alfonso Penna al doctor Araujo Pinho, felicitándolo por su elección de presidente del Estado de Bahía, ha sido causa de que se sublevara todo el cuerpo electoral y ambas cámaras de la legislatura, bajo pretexto de que esa tarjeta significaba una intervención del presidente de la república en la política de dicho Estado La elección del doctor Pinho, perjudicada por el aplauso del doctor Penna, está á punto de ser anulada.

Indios que se quejan de las depredaciones de gente civilizada

RIO JANEIRO, 25—Llegó de Itaporanga, aldea al Sud de San Pablo, una comisión de indios guaranys, á protestar contra la invasión de sus tierras cultivadas, por un grupo de individuos civilizados que los desalojaron á la fuerza. Los indios han venido á pie hasta Pirajú, donde tomaron el tren para esta capital, no queriendo recibirlos el jefe de policía. Dirigiéndose después al ministerio de justicia, fueron cariñosamente atendidos por el oficial de gabinete, doctor Moreira Guimaraes, que los presentó al respectivo ministro doctor Tavares de Lira, quien les suministró agasajos y pasajes para San Paulo, recomendándolos al gobierno de ese Estado.

CHILE

LA EXPLOSIÓN DE LOS POLVORINES DE BATUCO

8 MUERTOS Y 16 HERIDOS

SANTIAGO, 25—Ignórase aún el origen de la explosión en los polvorines de Batuco Muchos guardianes sobrevivientes y vecinos del polvorín, dicen que á las 5.40 de la tarde vieron sobre el polvorín una especie de bola de fuego al mismo tiempo que un estampido horroroso ensordecía el espacio.

Los polvorines de Batuco están divididos en cuatro departamentos, y los que estallaron fueron dos. Se calcula que la pólvora almacenada asciende á un total de 40.000 quintales No estalló la sección destinada á la dinamita y otros explosivos.

La armada había enviado recientemente á Batuco una gran cantidad de pólvora francesa.

La sección de municiones perdió las murallas y el techo, y la otra se vino al suelo completamente destrozada.

No han quedado en pie sino pedazos de muralla en los edificios que ocupaba la tropa.

El personal, á la hora de la explosión, estaba en sus casas en completo orden.

Se sabe que el número de muertos llega á ocho y el de heridos á diez y seis.

El pueblecito de Batuco se desmoronó totalmente, y en Colina hubo una lluvia de piedras que duró varios minutos.

Según opinión de algunos jefes del ejército, la catástrofe ha debido producirse por la combustión espontánea de la pólvora francesa recientemente llegada.

SANTIAGO, 25—Se continúa extrayendo cadáveres de entre los escombros y las tierras amontonadas á consecuencia de la explosión de Batuco. El gobierno ha resuelto que la nueva construcción dedicada á polvorines se haga otra vez sobre el mismo terreno, dividiendo el edificio en varias secciones para cada una de las distintas clases de explosivos.

Hasta la fecha no ha sido posible averiguar á qué causa obedece la explosión. Se ha notado que muchas de las piedras arrojadas al aire por la fuerza de los gases inflamados fueron á caer á más de dos leguas de distancia.

Como medida de precaución para el polvorín que se construirá ahora se indica la conveniencia de que esté á su frente un técnico, quien deberá estudiar el estado de los explosivos.

Congreso de empleados de comercio

SANTIAGO, 25—Hoy se reunirá la convención de los empleados de comercio para ocuparse de los intereses del gremio y pedir mejoras en su posición.

FORUM

PARA EL MITIN DEL 1o. DE MAYO

Bandas de músicos socialistas

Con entusiasmo hemos leído en el número del 21 del corriente un llamado del ciudadano Manuel Gordo á los jóvenes socialistas que sepan tocar instrumentos musicales, á fin de formar una ó varias bandas con objeto de conmemorar la Fiesta del Trabajo que se llevará á cabo el 1o. de Mayo. Adherimos á esa iniciativa, deseando ver en el próximo 1o. de Mayo una banda socialista que haga oir por las calles de la capital los himnos revolucionarios. Al mismo tiempo invitamos á todos los trabajadores músicos á que presten su desinteresado concurso á tan laudable iniciativa

Esperamos, pues, nos indiquen el día del ensayo. — Andrés Trefiletti, Pinzon 1171; Antonio Chinetti, Diamante 753.

VARIAS

Para los sastres — Los alumnos de la academia de corte ubicada en la calle Viamonte 1879, rendirán exámenes en estos días para recibir el diploma de cortadores. Con tal motivo celebrarán una fiesta el domingo próximo en el restaurant "Corona".

MOVIMIENTO SOCIAL

Partido Socialista

Primer subcomité Socialista de la 3a.—Esta agrupación invita á todos los simpatizantes y electores conscientes, que han acompañado al Centro Socialista en las pasadas luchas electorales, á una reunión en el local Caseros 1744, el viernes 3 de abril á las 8 p. m. Un ciudadano explicará el objeto del llamado, y se cambiarán ideas para proseguir con entusiasmo y energía la lucha entablada contra los gobiernos que usurpan los derechos del pueblo.

También recomienda á los socialistas y á toda persona, sin distinción de ideas, asistan á la asamblea de Esperantistas que tendrá lugar el sábado 28 á las 8 p. m., en la calle Rivadavia 756.

Centro Socialista de la 10a.—En la última asamblea celebrada por este Centro se tomaron las siguientes resoluciones: donar al C. E. Central $ 16.60, importe del resto de un talonario de bonos del mismo Comité; aceptar los socios nuevos: Luis Gabarrou y Natalio Giuffré; integrar la comisión administrativa con los compañeros M. Lorenzo Rañó y Jorge Genovese; depositar los fondos sociales en "El Hogar Obrero", y enviar la siguiente proposición al próximo Congreso: Agregar al artículo 31 de los estatutos: "El redactor, etc., tendrá amplias facultades para nombrar y renovar el personal subalterno de la redacción".

Centro Socialista de la 8a.—Esta agrupación ha trasladado su secretaría á la calle Prudan núm. 141; esta calle arranca de la de San Juan entre las de Urquiza y 24 de Noviembre.

—Por el mismo local pueden pasar á reclamar los premios de la rifa que este Centro tenía en circulación con los de la 2a. y 1er. subcomité de la 3a. El plazo vence el 31 del corriente; pasada dicha fecha, los premios no retirados se considerarán donados á los Centros mencionados.

Asambleas

Centro Socialista de la 6a. y 9a. — Hoy á las 8 p. m., se celebrará asamblea extraordinaria para tratar las proposiciones al Congreso, y se sesionará con el número que concurra.

Centro Socialista de la 16a.—El sábado 28 á las 8 p. m. Orden del día: balance: carta orgánica. Segunda convocatoria. Se sesionará con el número que concurra.

Subcomité Electoral de la 1a.—Mañana á las 8 p. m., en Crucero 1162.

Centro Socialista de la 8a.—El viernes 27 del corriente á las 8 p. m. Orden del día: terminar la discusión de las proposiciones al próximo Congreso del Partido, recomendándose por tal motivo, puntual asistencia. Local: Prudan 141.

Centro Socialista de la 12a. y 13a.—Mañana á las 8 p. m, en Defensa 1242. Orden del día: socios nuevos y bajas; reintegrar la junta administrativa; modificación de la cuota; continuación de las proposiciones al Congreso del Partido.

Federación Gráfica Bonaerense—El comité federal invita á los miembros de las comisiones administrativas de las sociedades adheridas, á la reunión de hoy á las 8 p. m, en Estados Unidos 1056, para tratar asuntos de urgencia.

Cuadro "1o. de Mayo"—Mañana á las 8 p. m., en General Urquiza 1820. Se tratará el asunto de la próxima fiesta.

Sociedades gremiales

De la Unión General de Trabajadores—El secretario de esta institución nos pide, en nombre de la sociedad Pintores del Azul, la siguiente publicación:

"Ponemos en conocimiento de la U. G. de Trabajadores haber reorganizado la sociedad gremial de Pintores de esta localidad, no haciéndose solidaria de los procederes y publicaciones hechas anteriormente, y que son del dominio de los compañeros, por los traidores Vitta y Nardi, á quienes se ha resuelto expulsar de esta asociación. La sede social se encuentra establecida en la calle San Martín y Rauch.—Por la comisión, Pablo Gandolpi.

Diversas

Comité pro-huelguistas del F. C. S. (de los Centros Socialistas)—Los que tienen talonarios pertenecientes á este comité, deben entregarlos hoy á las 8 p. m., en Defensa 1242.

Fiestas

Sociedad Rusa de desarrollo intelectual y socorros mutuos—Con motivo del ensanche de la biblioteca, escuela y otras instituciones gratuitas de la sociedad, se efectuará una función de beneficio el sábado 28 del corriente á las 8.30 p. m., en Rincón 1141. El programa es interesante y se compone de tres partes, y baile familiar.

Las entradas de sillas con, señora, $ 1; suelta, 1. Se venden en la secretaría, Castelli 235.

Cuadro cómico-dramático "El Proletario"—Dará una velada, conmemorando el 1a. aniversario de su fundación, el 4 de abril á las 8.30 p. m., en la Casa Suiza, Rodríguez Peña 254.

El programa es variado y contiene interesantes representaciones teatrales, y baile familiar.

Precios de las localidades: entradas para hombres, $ 1; señoras, señoritas y niños, gratis; asientos en general, de platea, 0.30; palcos con 4 asientos, 2.50. Las localidades están en venta: Caseros 1744, en todos los Centros Socialistas, en Venezuela 2084 y en LA VANGUARDIA, Defensa 885.

Interior

LANUS

ESCUELA POPULAR LAICA—Se invita á los delegados de las sociedades gremiales, Centros, logias y simpatizantes en general, á la reunión que se celebrará hoy á las 8 p. m., en Montes de Oca 972. Se recomienda puntual asistencia por tratarse de asuntos de vital importancia

Cigarros

YAGAN

á 20 cents.

Prueben y comparen

LO QUE ROBA EL ALCOHOL—El alcohol bebido roba: á la cara, su frescura, dejando á la tez blanca del rostro, colorada é irritada; á las piernas, su firmeza, dejándolas vacilantes é inestables; á la sangre, su vitalidad, llenándola de veneno, de gérmenes, de enfermedades y de muerte; al cuerpo, su virilidad y fortaleza dejando en su lugar las señales de sensualidad y brutalidad; á la sociedad, en fin, un hombre útil, un padre amante, un esposo amoroso, reducido á un ser grosero y despreciable!

Hechos diversos

Los efectos del alcohol

Vicente Lanfranco transitaba ayer bastante ebrio por la calle Bolívar, y al llegar á la de Humberto I, dió un tropezón, y cayó, golpeándose contra el suelo y sufriendo una herida en la parte posterior de la cabeza.

Quemaduras

En la casa Río Bamba 482, ayer á las 7.20 a. m., un niño de 13 meses, llamado Latulo Presa, á consecuencia de habérsele caído encima una cafetera con agua caliente, sufrió quemaduras en la región del tórax y brazo derecho.

Arrollado por un carro

Ayer á las 9.15 a. m., en la calle Santa Fe, frente al número 1532, el niño Pedro Blanco fué arrollado por un carro, sufriendo algunas contusiones de carácter leve

Caídas

En momentos que el menor André Fernández transitaba á caballo por el Paseo Colón entre Luján é Independencia, cayó

FOLLETIN DE "LA VANGUARDIA" 28

Teniente O. BUSE

PEQUEÑA GUARNICION

Novela de costumbres militares

El judío parecía reirse. Lo trataba todo, movía los muebles cambiaba cortinas y tapices, y medía con el número de pasos las preciosas maderas esculpidas de la biblioteca. Y, en un pequeño cuaderno lo iba enumerando, estampando los precios. Después se volvió hacia Borget y le dijo con tono interrogante:

—¡Mil quinientos marcos, por teniente, pagados al contado, aquí mismo, sobre la mesa!

—¡Cómo, mil quinientos marcos solamente! Dígalo usted en serio ¡Me ha costado esta instalación cerca de diez mil marcos!

—Lo siento mucho, pero una cosa son los muebles de lance y otra los muebles usados. No encontrará usted nadie que le dé más.

—No, es demasiado poco ¡Es casi regalarlo!

—Vaya, le doy dos mil, pero ni un peninig más.

Borget se sentó en su taburete de trabajo. Meditaba y experimentaba al propio tiempo la fisonomía del judío

—Bien. Cuente usted el dinero. Todos los chismes son de usted.—acabó por decir Borget, después de dudar un poco.

Dos mil marcos eran una miseria para todos estos muebles de precio. ¡Eso valía, evidentemente, muchísimo más! Pero se decidió rápidamente en favor del precio escandalosamente ínfimo que se le ofrecía, por miedo á encontrarse ahogado por falta de dinero

Después de [illegible] Borget

[illegible] con los dos mil marcos le pareció [illegible] el último obstáculo que podía interponerse su huida acababa de desaparecer El dinero era lo principal. Lo guardó en su cartera y se fué á su cuarto dormitorio y sacó del armario el vestido de viaje Empaquetó su ropa junto con la de la señora Leimann en la gran maleta, metió en ella algunos otros objetos y ordenó la llevasen á la estación.

El coronel no se daba prisa en dar al teniente el permiso pedido Pero gracias á las pretensiones que éste formulaba, manifestándole que dicho viaje era de todo punto urgente, dió su firma en firmarle el permiso para que diera [illegible] días. Efectivamente, que Borget se arreglase con su padre, para poner fin á las dificultades lamentables en que estaba su situación Y como nada podía agradar tanto al coronel, lo dejó partir En esto, Leimann rodaba sus portmonteas y valises. Los dos amigos no se habían vuelto á ver para darse el último adiós. En cuanto á la señora Leimann, estaba aún muy ocupada. ¡Tenía tanto que hacer! Aquí, quemar un paquete de cartas, que ni á su marido, ni á Jorge les convenía leer, allí, empaquetar algunos pequeños objetos de poco valor y apariencia, pero que le proporcionaban agradables recuerdos.

Siempre ha amado frivolidades así el corazón de la mujer. Los consuelan el alma, les dan á la memoria las imágenes de los hermosos momentos que fueron, y les llenan de una [illegible] especial que rebosa en consonancias íntimas. Por muy [illegible] bandón, hará prender [illegible] una flor [illegible] el mejor [illegible] regalo del botánico [illegible] que le [illegible] papel en su vida. Tuvo no obstante otro temblor de angustia cuando la noche [illegible] su bebé de dos años solamente

[illegible]

[illegible] á este pobre pequeñuelo, su única criatura! ¡Qué porvenir más incierto, más triste, sin duda, le estaba reservado! Pero, fenómeno extraño! Desde el primer instante, experimentó cierta repulsión para con este infante de pariz chata, de grande boca y de pequeños ojos pitarrosos y de mirada incierta. Desde muy temprano, mostraba un parecido innegable con su padre. Y cuanto más se acentuaba este parecido, tanto más desaparecían los últimos vestigios del amor maternal bajo el crecimiento del desprecio y del horror de su marido. Apenas si le consideró como suyo á ese niño tan feo y tan llorón Ella se consideraba solamente como una especie de intermediario que había servido á dar la vida á esta cosa extraña.

Así, el pobre bebé llegó poco á poco á pasar casi todo el día en la cocina, entre las criadas, y educado solo por ellas. Apenas si la madre sacrificábale un momento todos los días.

Hay mujeres, que en la vanidad que les inspira la conciencia de su belleza, consideran como un castigo y una injuria de la naturaleza, el dar al mundo criaturas feas Ellas guardan toda la vida una especie de rencor interior hacia el fruto de sus entrañas evitan su vista, como el recuerdo de una ofensa cometida con ellas.

En cuanto á su marido, pensaba la señora Leimann, inercé á que le abandonasen

Apenas pues, si tuvo conciencia de su falta, cuando á las tres subió en el tren, en coche de primera, que debía conducirla á Francfort

¿Quién es el que no cuida de justificar sus propias faltas? ¿El que no procura parecer inocente? Los hombres superficiales y vanidosos tienen tal tendencia á ello, que en los mayores crímenes que cometen, [illegible] una ligera incorrección Son los otros [illegible] enseñan con su modo á [illegible] que les juzgan [illegible] vida [illegible]

Borget era también uno de esos caracteres Para el egoísta, el fin justifica los medios

Y, con las mejores condiciones de ánimo, llena de íntima satisfacción, abandonó la guarnición, los "amigos" y el deber Llevaba en sus labios una sonrisa de desdén para estos individuos de espíritu rancio que solo saben encerrarse estrechamente en las reglas de la moral y de las obligaciones admitidas. Despreciaba á estos pasilánimes que no tienen valor para deshacerse de los derechos ajenos cuando son obstáculo para su camino

Cuando muy entrada la noche, se encontraron los dos amantes y vinieron á sentarse uno delante del otro en el gran comedor de un elegante hotel, les sonreía la vida futura con los colores más alegres

No miraban ni aparecíban lo negro del cuadro Así, pues, festejaron y celebraron con una botella de champañ, de una de las mejores marcas francesas, el primer día de su emancipación, de su amor libre

CAPITULO VI

La huída del teniente Borget no fué por largo tiempo un secreto

Cuando al cabo de los tres días de permiso no se le vió volver, el coronel telegrafió á sus padres Respondiéronle que Borget no había puesto los pies en la casa paterna

Entonces no dudó nadie que había desertado á consecuencia de las ligerezas cometidas en su vida

Sin duda, fuera de Leimann, nadie sabía justamente su situación financiera Pero el día en que el rudo quería embargarle el mobiliario que había comprado, mientras el usurero insistía en que no se le llevaran encargado como estaba de recoger el dinero y su valor, aquel día estalló la catástrofe y se descubrió el conjunto del sistema, con cuyas reglas había "trabajado" Borget

El activo del teniente fué recogido por la autoridad judicial. Una disposición para intervenir en ello debía fijar la medida, en la cual, cada acreedor sería admitido á hacer valer sus derechos

Sin duda, la lujosa instalación representaba un capital, pero ello era una gota de agua para apagar un incendio.

Cuando la justicia hubo invitado por medio de la prensa á todos los que podían tener derecho sobre el mobiliario dejado por Borget á hacer valer su crédito, vióse llegar verdaderas montañas de memorandums; el total excedía de veinte mil marcos

Al propio tiempo, los tribunales entendían con el patrimonio privado de Borget, y el procurador había dado orden de detención contra el acusado de quiebra.

El piso fué sellado. Hasta el pobre caballo que estaba en la caballeriza, y que escuálido y triste se removía aún en su osamenta vieja, fué tasado y cerrado también.

La noticia de estos sucesos se propagó rápidamente. La prensa, aunque no descubriendo los nombres, se hizo eco del escándalo

El coronel estaba aterrado Los astutos del regimiento pretendían haber previsto la catástrofe desde mucho tiempo.

Con profunda tristeza el coronel declaró una mañana al capitán Koenig, que este nuevo escándalo era "el último golpe que acababa de hundirle la cabeza".

Ya no se le vió más ir á sus quehaceres con ánimo alegre. Dióse cuenta poco á poco, que para dirigir bien un cuerpo de oficiales, era necesario emplear medios le distinta naturaleza de los que él se había servido Su método, evidentemente, no era el mejor. Lo que acababa de ocurrir era la prueba de ello

Sólo se supo al cabo de algunos días que la señora Leimann había ido con Borget

Leimann, al volver de Berlín había recibido de su mujer una carta, en la que, al propio tiempo que le pedía perdón, se excusaba de no haber podido obrar de otra manera.

El infeliz marido estaba doblemente castigado. Todos le acusaban de descuido y le ponían en ridículo por haberse dejado de tal manera quitar la mujer. Estaba además embarazado en vender la mayor parte de sus muebles, tanto para pagar las exigencias de los acreedores como para responder á las fianzas que había hecho por Borget Cuando lo hubo pagado todo, apenas si le quedó algo para él

La carta de la señora Leimann hizo esperar de buenas á primeras el arresto de los fugitivos. Pero pronto debióse renunciar á ello Todo el lujo policíaco que se había desplegado en ello fué inútil. ¿Se encontraban aún en Alemania ó habían franqueado el extranjero?

Nadie podía saberlo.

El infortunado Rose fué el único al que pudieron echar mano Al cabo de quince días de su huída fué preso cerca de la frontera belga, en virtud de una orden de detención directa contra él

Los debates del Consejo de guerra establecieron que los malos tratos de su teniente fueron causa de su acto de deserción. Esta excusa sólo sirvió para atenuar mínimamente el rigor de su condena Sin embargo, muchos fueron los que sintieron compasión para el pobre soldado víctima de la maldad y brutalidad de su jefe.

El proceso de divorcio intentado por Leimann contra su fugitiva mujer puso en claro todo sinnúm de detalles desagradables para el marido

Las dos sirvientes de la casa y el ordenanza extendiéronse para contar cosas que hicieron poner de punta los pocos cabellos que quedaban en la cabeza de Leimann

QUILMES ES UNA CERVEZA INSUPERABLE

el animal, produciéndole algunas lesiones de poca importancia.

—En momentos que jugaba en el interior de su domicilio, Chiclana 3739, el niño Camilo Alberti de 10 años, resbaló cayendo al suelo y produciéndose una herida leve en la frente, que le fué curada en la asistencia sanitaria de Nueva Pompeya.

El tráfico

En la esquina de Suipacha y Paraguay se produjo un choque entre un tranvía eléctrico de la Anglo Argentina, á cargo del maquinista José Rodríguez, y una victoria que manejaba Pedro Giannino. De ahí que al producirse la colisión fué lanzado del pescante contra el suelo yendo á dar con la cabeza en la plataforma delantera del tranvía, sufriendo lesiones en a nariz, ante superciliar derecho y labio superior. El carruaje resultó con desperfectos que se avalúan en 60 $, y el caballo con lastimaduras de importancia.

—Por la calle Solís, hacia el sur, conducía el vendedor ambulante Domingo Foqué su carrito de mano y al llegar á Europa fué atropellado por el carro municipal de limpieza á cargo de Antonio Ríos, quien le produjo lesiones en la mano y pie izquierdos.

Hallazgo de un pequeño cadáver

En la rejilla del sifón de las obras de salubridad de las calles Vieytes y Pedro Medina, fué encontrado ayer por la mañana el cadáver de una niña recién nacida. La recogió la comisaría 32a., enviándola á la Morgue á los efectos de la autopsia.

Accidente por imprudencia?

En su domicilio Lamadrid 1559, la señora Gimenez de Pons, tomó una pistola mauser que estaba sobre una mesa, y en la creencia de que estuviera descargada (?), se la colocó en el costado derecho del pecho y apretó el gatillo, saliendo un tiro con proyectil la hirió en esa parte.

La herida es leve. Por declaración de la víctima y personas de su familia, se ha indicado que se trata de un accidente.

CORREO

HAY CARTAS PARA: Dr. Alfredo L. Palacios, Emilio Trotta, Sarazini, J. M. Calderón, Pedro Vizcayat, Ignacio Albornoz, Emilio Bracsón, Alberto Marelli, Sociedad Dangorea, Miguel Porta, Pascua Ovando, Benito Romero, Dr. Mario Bravo.

MARIO BRAVO.—Esta noche deseo hablarle en esta administración, por un asunto profesional.—CROVETO.

MOSAISTAS—Solicitamos contestación sobre los datos gremiales que pedimos por nota.

ESPECTACULOS

VICTORIA — Empresa Rivas y Cía.—Compañía lírica italiana—Maestro director y concertador: J. Mario La Mura. Hoy "Otello".

COLISEO — Empresa Miguel Tornesi.—Temporada popular de la que forma parte el célebre tenor Francisco Cardinale.—Hoy "I pagliacci", cantos por Julio Leroy.

ARGENTINO — Empresa Serrador-Marti.—Compañía argentina Florencio Parravicini—Director de orquesta: A. Reynoso.—Hoy "Las mujeres que lloran", "Parravicini", "Los viejos amigos".

NACIONAL—Compañía cómicolírica de zarzuela española dirigida por Enrique Gil, en la que forma parte el actor Julio Ruiz. Secciones.

Hoy "El naufragio del vapor María", "Apaguemos vámonos" y baile por las hermanas Pastes, "La noche del 31", "La Revolta".

SAN MARTIN—Compañía dramática española.—Primer actor Andrés Cordero.—

COMEDIA — Compañía cómicolírica española dirigida por Rogelio Juárez.—

MARCONI—Compañía cómicodramática del eminente actor cómico G. Cavaril—Hoy "Tosca"

MAYO — Compañía cómicolírica dramática de zarzuela española bajo la dirección de E. Carreras.—Espectáculo por secciones.

APOLO—Compañía cómicolírica dramática nacional, dirigida por José J. Podestá.—Platea con entrada, pesos 1.10.—Hoy "La esquila", "El profesor de dolores", "Los ojos del ciego", "La indiada".

MODERNO—Compañía dramática nacional—Empresa P. Podestá, Estevan y Cía.—Hoy "Los novios" "La soberbia".

POLITEAMA ARGENTINO — Compañía dramática italiana. — Director artístico: Ettore Berti.

Debut el 28 de marzo.

CASINO—Compañía de atracciones y novedades—Hoy, éxito de la notable compañía—Todas las noches biógrafo con vistas nuevas—Entrada general; $ 1.10; paraíso, 10.—A las 8.30.

CIRCO ANSELMI—Calle Larrea esquina Lavalle.

SALON IRALA (Boca) Calle Irala 1752—Funciones cinematográficas sábados y domingos con matinees. Estreno en cada función. Precios: $ 0.50; matinee, $ 0.30.

SALON BUENOS AIRES—Rawson 727—Gran biógrafo moderno. Función todas las noches, domingos y días de fiesta dos funciones.

BIOGRAFO ARGENTINO—En el Orfeón Lírico, Piedras 434. Función todas las noches. Domingos y días festivos dos funciones.

SALON DEL SUD—Pozos 1.300—Empresa L. por A. Trujo. Función todas las noches. Domingos y días festivos dos funciones.

GRAN SALON PARISIEN—Rivadavia y Junín, á una cuadra del nuevo congreso. Gran y variada colección de vistas. Todos los días estrenos. Domingos y días festivos dos funciones.

GRAN SALON COLON — Biógrafo sin competencia—Único salón que posee vistas exclusivas de zarzuelas nacionales. Función todas las noches. Domingos y días festivos dos funciones.

BUCKINGHAM PALACE — Avenida de Mayo—Cinematógrafo Moderno—Todos los días—Domingo 2 funciones.

PANTEPE SALON TEATRO — Para hoy—Almirante Brown 1343 — Gran compañía cómicodramática italiana—Director C. Piacentini—Primera actriz Ermelinda Chiri—Actores Luis Pisani, Ademo, Ferrari—Todas las noches función, á las 8.30.—Domingos y días festivos matinée á 4 (con cinematógrafo).

TEATRO NACIONAL—San Fe y Cangallo, gran cinematógrafo argentino.

Problema interesante

Ud. no es propietario por la sencilla razón que no quiere serlo; con CINCO PESOS que mensualmente ahorre, dentro de pocos meses lo será de una propiedad de pesos 5000 que le producirá renta ó lo libertará del dueño de casa.

¿CÓMO ES POSIBLE?...

Por la siguiente causa: cuando Vd. tenga la posesión de la finca y por ello se vea obligado á pagar pesos 45 mensuales, Vd. en cambio recibirá alquilándola, pesos 90 y así á los 200 meses, habrá Vd. ganado una casa y pesos 9000 líquidos.

¿NO ES ESTE EL MEJOR SEGURO DE VIDA, LA MEJOR PENSION Y EL MEJOR MEDIO DE ASEGURAR EL PORVENIR PROPIO Y DE LOS HIJOS?...

"AGENCY OF FINANCIAL OPERATIONS"

Sociedad Anónima de capital ilimitado

Oficinas provisorias: BOLIVAR 332, de 10 á 3

v. 26 3.

CIGARRILLOS

Yolanda

AHORA 10 Cts

DESPUES 30

HABANO XXX

¡¡Aprovechen!!

SALON LAURAK BAT—San Juan 782—Cinematógrafo el más perfeccionado por su poca oscilación—Vistas de actualidad y en colores—Todas las noches, función á las 8.30. Domingos y días feriados: matinées á las 3, con regalos á los niños.

ROYAL—Corrientes entre Esmeralda y Suipacha.

CINEMATOGRAFO MODERNO—Especial para familias.—General Iriarte 719 al 5 (B. al Norte).—Funciones martes, jueves y sábados; domingos y fiestas, tarde y noche.—Platea, tarde, 0.60; noche, $ 1.

GRAN SALON PARIS (Cinematógrafo) 1374 Buen Orden 1378—Espléndido salón para familias.—Todas las noches á las 8.30. Domingos y días feriados, dos funciones.—Por sección. 0.20; entera, 0.70. Vásquez.

SASTRES!

¿Quiere usted saber cómo se corta para los clientes que no son bien formados? Diríjase á la ACADEMIA DE CORTE de la calle VIAMONTE 1879, que allí solamente se lo pueden explicar.

v-26-4

«Ideas del Siglo»

POR

Manuel Ugarte

Estando en prensa su reimpresión, se vende al precio de costo, á las asociaciones obreras, 500 ejemplares 17 $; 1000 ejemplares 30 $.

Dirigirse pedidos á R. Rodríguez, en esta imprenta.

"ALIANZA"

FOSFOROS ESPECIALES

Se regalan una FOSFORERA y un ALMANAQUE perpetuo con tabla para pagos por días de mensualidades á todo comprador de un paquete conteniendo 36 cajas doble ALIANZA, de 80 fósforos especiales cada una, que vale solamente $ 1.50.

El paquete equivale á 6 docenas cajas de fósforos especiales, por las que pagan $ 2.40.

UTILIDAD EN LA COMPRA $ 0.90.

Los fósforos ALIANZA se venden en todas partes; en cajas dobles de 80 fósforos, á 5 centavos.

Concesionario—Luis Cambray, Buen Orden 1635—Cooperativa 315 (Sur), Buenos Aires.

Venta por paquetes, dirigirse: Corrientes 1815, Perú esq. Moreno, Cerrito 940, Rivadavia 3971, Necochea 1484, Santa Fe 2665, Gazcón 1135, Corrientes 1243, Belgrano 2111, Gallo 1122, Buen Orden 1257, General Urquiza 1561, San Juan 1816, Belgrano 2000, Rioja 1256, Rivadavia 2625, San Juan 2283, Belgrano 3199, Buen Orden 295, Charcas 1218, San Juan 2475, Paseo de Julio 1342, Independencia 1335, Chacabuco 192, Brasil 1154, Corrientes 2970, Méjico 1201, Castro Barros 443, Paseo Colón 1027, Las Heras 639, Puevrredón 1441, Latricios 1252, Cuyo 1573, Garay 2191, Corrientes 2730, Pavón 2121, Matheu 275, Vieytes 1947, Lima 1161, Corrientes Entre Ríos 10, Lavalle 1139, Corrientes Conquista num. 352, U. T. 3290 (Avenida)—Carlos Olmi y Cía.

Los títulos pueden verse en nuestra casa

Trabajo pedido y ofrecido

EMPLEADO DE ESCRITORIO COMPETENTE, se ofrece. Dirigirse Alegría 245.

PEON PARA CUALQUIER TRABAJO, se ofrece. Dirigirse á Faustino González, Avenida Sáenz 1030. v-26-m.

SECCIÓN REMATES

Carlos Olmi & Cía

La meseta de la "Florida"

Sobre la estación Florida, F. C. B. A. y Rosario (ramal al Tigre)

Dividida en 533 lotes, á plazos, sin interés, en 36 mensualidades. La meseta de Florida es, sin disputa alguna y como su nombre lo indica, la tierra más alta de aquel pueblo interesante.

La pintoresca meseta, por su ubicación y altitud, resulta el sitio más prominente de Florida.

Los terrenos que salen á la venta, están ubicados á dos cuadras matemáticas de la estación Florida, que queda á 20 minutos de la capital, con un servicio de 27 trenes diarios por ahora, pero muy en breve estará ligada por mayores vías de comunicación, unas á terminarse y otras en ejecución.

Nos referimos al ferrocarril de trocha angosta y al tranvía eléctrico, que pondrán á ese pueblo veraniego, que sólo dista 10 cuadras del límite norte de la capital federal, en más activa comunicación con esta ciudad y demás pueblos circunvecinos de importancia.

A todos conviene tener presente esta liquidación, ya sea para especular ó para establecer allí la agradable vivienda, para especular, porque la terminación de las líneas á que más arriba hacemos referencia, y la demanda de lotes que ya se han exteriorizado franca y visiblemente en Florida, aumentarán considerablemente el valor de la tierra; y para establecer allí la vivienda, porque Florida está á sólo 20 minutos de la capital.

Las dimensiones de los lotes son de 200 á 1500 metros cada uno. La base es ínfima, 6 50 $ los 75 decímetros (ó sea la vara cuadrada). El abono mensual es de 12 $ de primera y de segunda 8 50, pudiendo viajarse constantemente con dichos abonos. Los lotes se entregarán amojonados por los cuatro costados, por el agrimensor señor José Olmi, sobre calles abiertas con líneas aprobadas por la municipalidad. Las condiciones son, tres mensualidades en el acto del remate, tres más dentro de los 15 días siguientes al recibir la libreta respectiva y las 30 restantes del 1o. al 10 de cada mes á pagarse en el Banco de Crédito Argentino. Se dará posesión inmediata en el acto de pagarse las seis primeras mensualidades, á un de que los compradores dispongan inmediatamente á su entera voluntad de la tierra adquirida. Las escrituras matrices se otorgarán gratis por los escribanos señores Darío Beccar y Carlos Pacto Rojo.

El domingo 5 de abril, á las 2 de la tarde, sobre los mismos terrenos, debajo de amplia carpa, liquidaremos estos 533 lotes, con la base de 50 cent. los 75 decímetros cuadrados.

El tren expreso de ida y vuelta saldrá de Retiro (nueva) á la 1.10 p. m. Como á todos interesa esta venta habrá coche reservado para señoras.

La comisión del 2 por ciento á cargo del comprador. Pidan planos con todos los detalles, pasajes y datos en nuestras oficinas Conquista num. 352, U. T. 3290 (Avenida)—Carlos Olmi y Cía.

Los títulos pueden verse en nuestra casa

En Rosario de Santa Fe

La marca "Langosta" For Ever

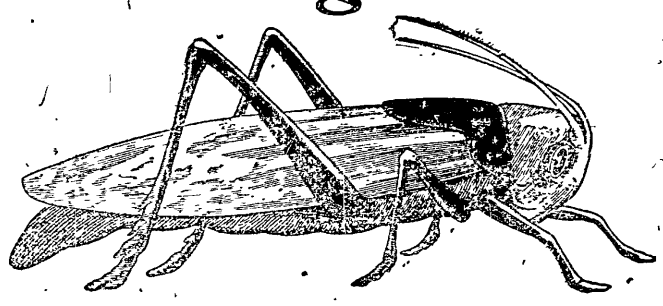

Las zapatillas "Langosta" se recomiendan solas, basta usarlas una vez para convencerse. Observen el sello con la marca "Langosta" que lleva en la suela

Pichincha 1393 — F. BARONE — Buenos Aires

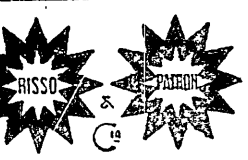

523—BARTOLOMÉ MITRE—529

180 TERRENOS

EN SAN MARTIN F. C. R.

Sobre la futura estación VILLA GOLF CLUB

Continuación de nuestro primer remate EN 80 MENSUALIDADES

Base 3 pesos por mes - Sin interés

Tierra de porvenir inmediato. Zona Conde se levanta un núcleo de población progresista y laboriosa, calle por medio de donde se construirá la estación Golf Club. Lindando con Villa Ballester, Villa Ballester Klein y otras, lotes amojonados, dentro de líneas municipales, sobre las Avs. Florida, Ballester, Alvear, Casares y otras. Posesión inmediata, matrices gratis. Después detalle.

EL DOMINGO 29 DE MARZO á las 2 p. m.

Bartolomé Mitre 523

RISSO PATRON y Cía.

G. G. GROSSO

EN BANFIELD, 1250 LOTES. EL GRAN Parque de Mayer á 6 cuadras al norte de la estación, á dos de los grandes talleres y á tres de la iglesia. En 80 meses. Base, 3 $ por mes el lote.

El domingo 5 de abril, sobre los terrenos. Después detalles.

R. Alcorta

EN

LANUS

300 LOTES

A 6 cuadras de la estación Talleres el pueblo más importante, bonito y más próximo á la capital federal con la que casi está unido dada la asombrosa edificación levantada en el partido de Barracas, ó sea, la puerta de la capital en su parte de mayor importancia fabril, talleres, etc. Talleres está casi ligado con Lanús del que dista 10 cuadras y con un abono equivalente á 20 centavos diarios con lo que se puede viajar cuantas veces se desee á ese pueblo, donde están los grandes talleres del F. C. S. que ocupan más de 3 000 obreros, llegarán todas las vías de comunicación, el eléctrico á Adrogué que funciona hasta Barracas y que pronto se inaugurará hasta talleres tiene sus vías á 4 cuadras de estos terrenos. El tranvía á vapor de Mataderos á Banfield, cuyos trabajos están ya próximos á esta fracción en venta, pasará por los fondos. El eléctrico á La Plata cruzará por el bulevar La Plata ó sea frente mismo á los lotes en venta. Pronto se agregarán otras líneas: el Midland al ferrocarril de trocha angosta, etc., es decir, se convertirá esa zona hoy casi toda edificada, en la mejor comunicada. El trabajo en Barracas, la casa en Talleres La empresa del F. C. S. ha levantado cerca de sus talleres más de 80 casas. Quien conoce la importancia de esta empresa que atraviesa hasta el Neuquen, sabe lo que valdrán estos terrenos antes de un año el máximo de tiempo necesario para que no quede allí ninguna fracción sin poblarse. El terreno por 6 pesos al mes á pagar durante 60 meses y la casa que falta se compra por mensualidades en los Bancos de edificación, que reconociendo la importancia de Talleres y Lanús, prestan con liberalidad en esas localidades. Se han hecho verdaderas fortunas en el transcurso de 2 años comprando terrenos por mensualidades, lo que se justificará aún más cuando se trata de una fracción incomparablemente situada á 6 cuadras de la estación y toda dentro de edificios nuevos

El domingo 29 de Marzo remataré estos 300 lotes

CON BASE DE 6 PESOS POR MES

A pagar durante 60 meses sin interés

Descuento de 15 por ciento al contado. Entrega de los lotes amojonados y sobre calles abiertas y dentro de lo más edificado de ese pueblo. Seña 3 mensualidades y 2 00 de comisión en el acto del remate, y otras 3 al recibir el título provisorio dentro de las 48 horas. Una vez satisfecho el pago total, escrituras matrices gratis ante el escribano Adolfo Silvano, San Martín 56. Tren gratis de Constitución á la 1.50 p. m. con parada en Barracas. Pedir boletos y planos, Cuyo 355.

Roque Ferreiro

Los terrenos de las Avenidas

¡¡Finalmente!! se ha resuelto verificar el tan deseado tercer remate de estos incomparables terrenos, ubicados en la parte más elevada de toda la capital y á dos cuadras justas de la gran estación

VILLA DEL PARQUE

Aquellos que no hayan aprovechado, comprando en los remates anteriores, deben tener muy cuenta que si desprecian esta última oportunidad, pueden dar por perdidas las esperanzas de radicarse SIN DINERO en tan valioso paraje.

Base: la misma,

6 pesos por mes el lote

EN 60 MENSUALIDADES SIN INTERES

EL DOMINGO 29 DE MARZO á las 2 p. m., en los propios terrenos. Los trenes expresos gratis saldrán á la 1.45 de la vieja estación Retiro (F. C. P.) y á las 5.50 de Palermo (Godoy Cruz y Santa Fe). Planos y boletos, á mi casa, Martolomé Mitre 582.—Unión Telef. 3706 (Avenida).

ROQUE FERREIRO

Dr. E. Del Valle Iberlucea

ABOGADO

Se ha trasladado á Río Bamba 221.

Banda de música

"LA REPUBLICANA"

Bajo la dirección de César Giura—Se atiende pedidos para la ciudad y campaña —A los Centros obreros precios convencionales.—Corrientes 4131 (Sastrería), Buenos Aires.

AVISOS

MEDICOS

Dr. BORGONDO, Salpacha 137.—GOTA MILITAR Herpetis, curación radical. Curación de la blenorragia aguda en ocho días. Tratamiento científico de la impotencia y prostatitis. Resolución eléctrica de las estrecheces. De 9 á 12 y de 2 á 4 p. m.; festivos: de 9 á 11 a. m.

Dr. ENRIQUE DICKMANN.—MÉDICO CIRUJANO Horas de consultas: de 1 á 4 p. m.—Rayos Roentgen. Consultorio: Cuyo 1460. U. T. 2118 Libertad.

DENTISTAS

ADOLFO DICKMANN—CIRUJANO DENTISTA. Consultorio Montevideo 408. Horas de consultas: de 1 á 6 p. m.

CLINICA DENTAL DE A. ZAROTINSKY, Cirujano Dentista del Hospital San Roque. Consultas de 1 á 4 p. m. — Libertad 285 esquina Cuyo.

ABOGADOS

Doctores ALFREDO L. PALACIOS, MARIO BRAVO y CARLOS N. CAMINOS, abogados—Asuntos civiles, comerciales, criminales y administrativos en las jurisdicciones de la Capital Federal y de la Provincia de Buenos Aires.—Estudio, Florida 271 (Capital Federal—Calle 26 núm. 296 (Mercedes, Provincia de Buenos Aires).

CONSTRUCTORES

PEDRO R. CREMONA—ARQUITECTO CONSTRUCTOR Oficina técnica Ecuador 1353

JORGE JUSTO—CONSTRUCTOR.—Calle República 2731.

VARIOS

IMPRENTA—M. Lorenzo Rañó.—Especialidad para trabajos comerciales y para sociedades.—Precios reducidos—Calle Méjico 1821.

AGENCIA DE COBRANZAS Y COMISIONES de JOSÉ PRAT. Agente de LA VANGUARDIA.—Calle Bolívar 1859, Mendoza.

LECHERIA "DEL PUEBLO" de Ceferino San Juan—Manteca. Huevos frescos. Jabón. Crema de leche. Leche en polvo para la crianza de niños y Helados.—Almirante Brown 1787.

AMERICAN SHOES (PHILADELPHIA) —Calzados, cobiertos, impermeables, medias, gramófonos, etc., etc., de VICTOR KUEN, Cuyo 1723.

ALFREDO P. SASSI Y Hnos.—Pintores —Calle San Eduardo 381.

TALLER DE RELOJERIA—Santa Fe 1170—Juan Binaghi—Se garantiza el trabajo y se hace con prontitud y esmero.

TECHERIA "LA QUILMERA" de Francisca Bereiz—Se reparte á domicilio. Manteca, huevos frescos, jabón, crema de leche.—Almirante Brown 1190 (Boca).

¡Gran Pichincha!

NUNCA VISTA EN BUENOS AIRES

Inauguración de la nueva casa

PEREYRA Hnos.

Buen Orden y Alsina

(Teléfono U. T. núm. 2346 Libertad)

GRAN REBAJA EN LOS PRECIOS

ENORME SURTIDO EN SASTRERIA CASIMIRES, SOMBRERERIA Y ARTICULOS GENERALES PARA HOMBRES, JOVENES Y NIÑOS.

CASI POR NADA

PIDAN LOS

Toscanos "FIORENTINI"

RICCIUTI HNOS. Y Cía.

á 5 centavos cada uno

Concesionario para la venta A. MARTINEZ

1646—HONDURAS—1650

Coop. Telefónica 188, Villa Crespo

SOMBRERERÍA, CAMISERÍA

ROPA BLANCA Y PAÑULLOS

MUEBLES!!

"CASA AMARILLA" — ARTES 656

No compren muebles sin haber visitado nuestra casa y se convencerán de que nadie puede vender á nuestros precios. Surtido colosal

Especialidad en muebles para el campo

Catálogo para el interior, gratis.

Embalaje garantido, gratis.

Juego dormitorio Luis XVI, 7 pzas. $ 185.—
" de Comedor, 8 piezas . . . " 110.—
" de Sala, 9 piezas, desde . . . " 75.—
Consola dorada Luis XVI . . . " 80.—
Sillas de Viena. . . . . " 2.50
Hamacas, desde, ... " 9.—
Camas de fierro, desde. . . . . " 12.—

Sucursal: Cangallo 687. "Casa Amarilla".

ROCHE, VALL y Cía., fabricantes.

¡MUEBLES!

DEL PRODUCTOR AL CONSUMIDOR

NADA DE INTERMEDIARIOS

Juego dormitorio Luis XVI, 7 piezas, á $ 140.
150, 160, 170 y . . . . . á $ . . 180
Juego dormitorio Luis XIV, 7 piezas á $ 165,
18, 175, 180 y . . . . . á $ . . 185
Juego dormitorio Luis XV, 7 piezas, á $ 190,
195, 200 y . . . . . á $ . . 210
Aparadores á $ 25, 45, 60, 65 y 6
Camas á $ 15, 20, 25, 35 y 45

No olviden, compañeros, que es la casa que vende más barato

Recorte el juego que desea y remita el importe por Bancos, Giros, Bonos, y se remitirá en seguida lo que usted desea en buenas condiciones.

Embalaje y remisión al punto de embarque GRATIS

Fábrica: Lafrida 1757 Coop. Tel. 320 N.

Depósito: Rivadavia 3043 Coop. Tel. 999 O.

TERZA Hnos.

Trabajadores!

SUSCRIBIOS A LA VANGUARDIA

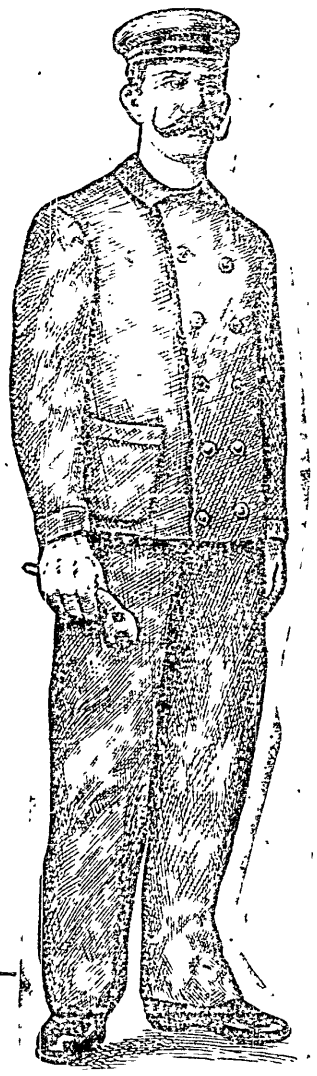

CASA ROVEDA

MARCA **LOS OBREROS** REGISTRADA

NUESTRA ROPA

NO SE DESCOSE

La casa más surtida de la República en ropa hecha y artículos para trabajadores

ROPA ADECUADA PARA CADA GREMIO

REMITIMOS CATALOGO - SE ATIENDEN PEDIDOS POR CARTA y POR TELEFONO

DEFENSA 818

BUENOS AIRES — *Juan y Federico Roveda.*

ESTOY

LIQUIDANDO

TODOS LOS ARTÍCULOS

A. Cabezas

CUYO 522 AL 562 - ENTRE FLORIDA Y S. MARTIN

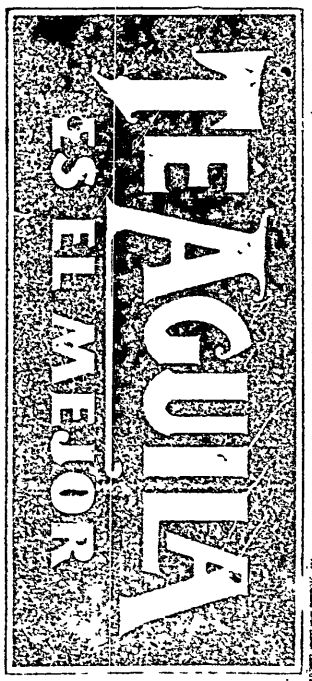

SOMBRERERÍA Y CAMISERÍA "SIGLO XX"

DE CARLOS MINETTO

Surtido general en artículos para hombres. — Especialidad en sombreros sobre medida.—Se recomienda la casa á los compañeros.

815—CALLE RIOJA—815

BUENOS AIRES

FABRICA DE COCINAS

ECONÓMICAS

Reformadas para campaña

G. ASTARITA

Surtido completo de planchas francesas para brillo, introducidas directamente

1069 — PERU — 1069

SOLICITEN EL CATÁLOGO DE NUESTRA LIBRERIA

"LA FRATERNIDAD INTERNACIONAL"

Asociación Cosmopolita Federativa de S. M.

CALLE SANTA ADELAIDA 587

En esta asociación tienen cabida todos los obreros. No se abona cuota de ingreso pero se exige sean de sana constitución. La cuota es de $ 1.25 cts. mensuales hombres y mujeres y los menores de 5 á 16 años pagan 50 centavos también por mes. Pueden consultarse sus estatutos para darse perfecta cuenta de esta institución. Todos están en la obligación de ingresar en esta sociedad donde están sus intereses que él mismo administra.

BRONCERIA

FUNDICION, TORNERIA, REPOSAJE Y NIKELADO EN GENERAL

Lámparas y cocinas á gas líquido. Economía, comodidad y confort. La luz más clara y más barata del mundo

DESCUENTO

á los suscriptores de LA VANGUARDIA

H. HAUPT y M. PIZZA

Calle Victoria 3276—Buenos Aires

Carpintería de OBRA BLANCA

DE RUSSO Y PINI

SE ENCARGAN DE TODO TRABAJO PERTENECIENTE AL RAMO

JUNCAL 4170

Buenos Aires

Joyería y Relojería

— DE —

MAURICIO LAVOREL

CASA DE CONFIANZA

Se hacen obras nuevas y composturas de todas clases

1869—RIVADAVIA—1869

BUENOS AIRES

La imprenta

Lotito y Barberis

Se mudó

469 **Lavalle** 469

AFECCIONES VENEREOSIFILÍTICAS RECIENTES Y CRÓNICAS

Enfermedades de señoras (útero, ovarios, etc.); de las vías urinarias (riñones, vejiga y uretra) y de las vías digestivas (estómago, intestino, hígado, etcétera).

Dr. ALLIEVO, Cuyó 1612

BUENOS AIRES

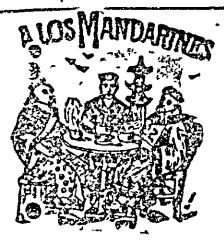

Cafés, Tés y Chocolates

VENTAS AL DETALLE

RIVADAVIA 1282—BUEN ORDEN 1137

SANTA FE 1828

Café Fresh especial tostado $ 1.00 el kilo
" Carracolillo id id . . . " 1.20 "

En esta casa no hay lujo, sino buenos artículos

"Aux Charpentiers"

CASA ESPECIAL

PARA ROPA DE OBREROS

DE

Luis Pot y Maynard

Pantalones, recos y blusas de género azul para mecánicos y todos oficios; trajes de brin color y crudo; trajes de pana; trajes de casimir muy bien confeccionados.

DESDE 29 PESOS

Camisas de color, camisetas de punto, calzoncillos, etc., etc.

TODAS NUESTRAS MERCADERIAS SON DE COLORES FIRMES

1882 — MEJICO — 1888

Sucursal:

MONTES DE OCA 1828

Bancos

BANCO DE GALICIA Y BUENOS AIRES, Recoquista 146 y 148.—Capital autorizado: $ 5.000.000 m|n.

ABONA		$ m|n		$ o|o
Por depósito en cuenta corriente		2	o|o	1
Por depósito á 30 días		2	o|o	1
" " " 60 "		2 ½	o|o	2
" " " 90 "		3	o|o	2 ½
" " " 120 "		4 ½	o|o	3
En Caja de Ahorros después de 180 días, de $ á 10.000 pesos		4 ½	o|o	3 ½
COBRA				
Por adelantos en cuenta corriente		Convencional		
Descuentos de pagarés y letras con amortización		Convencional		

Buenos Aires, Noviembre 6 de 1907.—José A. de Pavia, gerente.

BANCO DE ITALIA Y RIO DE LA PLATA—Corresponsal del Banco di Napoli—Bartolomé Mitre 448.—Sucursales: Rosario de Santa Fe, La Plata, Bahía Blanca, Paraná, Concordia, Gualeguaychú, Gualeguay, Uruguay, Victoria, Curuzú-Cuatiá, La Paz.—Agencia: Puerto Ing. White.

Capital . . . . . $ 6.000.000 o|s.
Fondo de reserva . . " 578.000 "
Fondo de previsión . . " 500.000 "

SE ABONA

Por depósito en cuenta corriente hasta $ 100.000 oro. . . 1 o|o anual
Por depósito en cuenta corriente hasta 200.000 m|n . . . 1 o|o anual
Excediendo de estas sumas, sin interés

		C|L.	O|S.
A plazo fijo de	30 días..	1 ½ o|o	1 ½ o|o
" " "	60 días..	2 ½ o|o	2 ½ o|o
" " "	90 días..	2 ½ o|o	2 ½ o|o
" " "	120 días..	4 o|o	4 o|o
A mayor plazo.....		Convencional		

SE COBRA

	C|L.	O|S.
Por adelantos en cta. cte...	3 o|o	3 o|o

Se dan cartas de crédito libres ó documentarias y giros sobre todas las principales ciudades de Europa, Norte América, Brasil, Chile, Paraguay; como también cheques sobre varios puntos de la República y sobre Montevideo.

Se dan órdenes de pago sobre todos los pueblos de Italia que tienen oficina postal.

El Banco manda efectuar pagos por medio de telegramas, y trata en general todas las operaciones bancarias.

Para más informes dirigirse á la gerencia del establecimiento.—Buenos Aires, Febrero 12 de 1908.—J. Bernasconi—E. Bellelli, gerentes.

BANCO ESPAÑOL DEL RIO DE LA PLATA.—Reconquista 100, esquina Cangallo.—Capital suscripto: $ 50.000.000 m|n. Capital realizado: $ 20.120.960 m|n. Fondo de reserva y previsión: $ 5.715.339.44 m|n. Premio á recibir sobre las 400.000 acciones emitidas y que se incorporará al fondo de reserva: $ 4.955.760 m|n. — Sucursales: Madrid, París, Londres, Génova, Montevideo, Rosario de Santa Fe, La Plata, Bahía Blanca, Mendoza, San Juan, Tucumán, Córdoba, San Nicolás, Once de Septiembre, Pueyrredón 135; Boca del Riachuelo, Almirante Brown 1422; Barracas al Norte, Vieytes 1926. — Corresponsales directos en Europa, Asia, Africa, Oceanía, América del Norte y del Sud, etc., etc. — Expide cartas de Crédito, letras de cambio y transferencias por cables. Compra y venta de títulos y valores cotizables en las plazas comerciales. Cobranzas de cupones y dividendos. Se reciben valores y títulos en custodia. Descuentos y cobranzas de pagarés y letras. Se reciben depósitos hasta nuevo aviso, en las condiciones siguientes:

En cuenta corriente, á oro y moneda nacional sin interés.

		C|L.	O|S.
A 30 días		1 ½ o|o	1 ½ o|o
" 60 días		2 ½ o|o	2 ½ o|o
" 90 días		2 ½ o|o	2 ½ o|o
" 6 meses		4 o|o	4 o|o
" 1 año		4 ½ o|o	4 ½ o|o
" 2 años		5 o|o	5 o|o
" 3 años		5 ½ o|o	5 ½ o|o
" 4 años		6 o|o	6 o|o

Depósitos á premio con libreta, desde 10 $ hasta 10.000 $ oro sellado legal, después de 60 días... 2 o|o

COBRA

En cuenta corriente en oro y moneda legal, 3 o|o. Descuentos generales. Comercial.—Buenos Aires 1o. de Enero de 1908.—Jorge A. Mitchell, gerente.

Escuela Nocturna de Dibujo

INDUSTRIAL Y MECÁNICA

Para torneros mecánicos, modelistas, calderereros, fundidores, carpinteros y albañiles.—Proyecciones ortogonales—Desarrollos de sólidos y teoría de los engranajes—Mensualidad Oficiales, $ 6. Aprendices, $ 4. Clase de 7 á 9 p. m.—Calle Patricios 1237, entre Rocha y Magallanes, Barracas al Norte.—P. Pedetti.—Las clases empezarán el 1o de abril de 1908, y para inscribirse desde el 10 de marzo.—Manual del tornero á 1 $ el ejemplar.

v. 13|4.

FARMACIA ROMANA

de JOSE GRIECO

Químico Farmacéutico

B. MITRE esquina AYACUCHO

A los suscriptores de "LA VANGUARDIA" se les hace una gran rebaja en los precios.

NÓMINA DE PRECIOS:

Emulsión Scott, frasco chico, $ 0.35; Glicerofosfato Robin, frasco, 2.20; Irrigadores vidrio completos, 22 litros, 2.20; id, id, 1 litro, 2.00; id, id., enlozados, 2 litros, 2.20, id. id, 1 litro 2.00; Jabón inglés Cadet caja 3 panes, 0.65; Loción ideal Houbigant, 2.80; Loción Coeur de Jannete Houbigant, 2.80; Naftalina cristalizada, kilo, 0.45; id., en bolitas, 0.45; Odolina, remedio para el dolor de muelas, 0.80; Pastillas Grieco, para la tos, 1.00; Polvo dentífrico, al salol, caja, 0.50; id., Anthea, 1.20; id., Java, 0.80; Sulfato soda, kilo, 0.30; Solución Pautauberre, botella, 1.60; Cal amoniaco, para pilas kilo, 0.90; Tamar Indien Grillón, frasco, 1.50; Vino Bravais, botella 2.20; id., Nourry lodo tónico, botella, 175; id., Quina compuesto, 1.50; id., id., ferruginoso, 1.5

FOTOGRAFIA

Dagnino Hros.

ENTRE RIOS 633 — BUENOS AIRES

SE HACE EL DESCUENTO DEL 10 POR CIENTO A LOS SUSCRIPTORES DE LA VANGUARDIA Y Á TODOS LOS AFILIADOS Á LAS AGRUPACIONES DE RESISTENCIA QUE PRESENTEN EL RECIBO DEL ÚLTIMO MES

CIGARRILLOS

"33"

SE PAGAN

SIEMPRE LOS

PREMIOS

en la fábrica "LA FAVORITA"

369 - BALCARCE - 375

NAVIGAZIONE ITALIANA — LA LIGURE BRASILIANA

LÍNEA POSTAL Y COMERCIAL

Próximas partidas:

MINAS

SALDRA EL 6 DE MAYO PARA SANTOS, GENOVA Y NAPOLES

Gran rebaja en los pasajes de llamada

Agencias generales: MAUMUS y DOGERO, Cangallo 359, Buenos Aires

Montevideo, MISIONES 58 — Rosario, SAN MARTIN 157

CIGARROS TOSCANOS ESPECIALES

AVANTI

PREMIADOS CON MEDALLAS DE ORO

EN LA

EXPOSICIÓN DE MILÁN

1906

SON LOS MEJORES